



RELATÓRIO DE GESTÃO CONSOLIDADO
REFERÊNCIA 2022

SÃO FRANCISCO DO PIAUÍ -PI

SUMARIO

ASSISTENCIA-----	03
SAÚDE -----	23
SECRETARIA DE ADMINISTRAÇÃO -----	40
INFORMAÇÕES ORÇAMENTÁRIAS, FINANCEIRAS E CONTÁBIL -----	50
EDUCAÇÃO -----	57

MENSAGEM INICIAL

O presente documento compõe o Relatório de Gestão do município de Município São Francisco do Piauí - PI, referente ao exercício financeiro de 2022 baseando na Instrução Normativa Nº 01/2022-TCE, de 31 de março de 2022 que visa proporcionar uma visão clara a sociedade sobre a aplicação de recursos públicos recebidos bem como planejar ações futuras do município em questão.

Ao longo deste documento procurou-se oferecer elementos de forma organizada que permitam uma visão de conformidade e desempenho dos atos de gestão, evidenciando os resultados das ações implementadas nas Unidades Administrativas.

O ano 2022 foi desafiador, de muito trabalho, mas também de muitas conquistas. A gestão garantiu os serviços essenciais à população.

Antonio Martins de Carvalho
PREFEITO MUNICIPAL

SECRETARIA MUNICIPAL DE ASSISTÊNCIA SOCIAL

DO ÓRGÃO GESTOR

**NOME: SECRETARIA MUNICIPAL DE ASSISTÊNCIA SOCIAL – SMAS.
DIRIGENTE: ISABEL CRISTINA BARBOSA PINHEIRO DE CARVALHO**

FUNDO MUNICIPAL DE ASSISTÊNCIA SOCIAL - FMAS

GESTORA E ORDENADORA: Isabel Cristina Barbosa Pinheiro de Carvalho

LEI DE CRIAÇÃO DO FMAS: Nº133 de 12/03/2011 alterada pela Lei nº190/2016

DECRETO DE REGULAMENTAÇÃO: 08 de 30 de maio de 2011

CNPJ: 13.986.481/0001-06

FONTES DE RECURSO: Federal, Estadual e Municipal.

CONSELHO MUNICIPAL DE ASSISTÊNCIA SOCIAL – CMAS

Presidente: Francilene Maria dos Santos

Mandato: 2023 a 2025

Conselheiros

Nome	Representatividade Governamental
Renata Vitória Soares Barbosa Barros	Secretaria Municipal de Assistência Social - Titular
Acassiana Martins Sá	Secretaria Municipal de Assistência Social- Suplente
Claudeany Rodrigues	Secretaria Municipal de Saúde- Titular.
Maria Rita Pereira da Silva	Secretaria Municipal de Saúde- Suplente
Aurinete Maria de Oliveira Borges	Secretaria Municipal de Educação – Titular
Francisca das Chagas Rodrigues Araújo	Secretaria Municipal de Educação- Suplente
Nome	Representatividade Não Governamental
Maria José Gomes da Silva	Representante da Associação de Moradores - Titular
Apolinário Rodrigues Filho	Representante da Associação de Moradores - Suplente
Maria das Dores de Araújo Rodrigues	Representante dos Usuários - Titular
Fernando Pereira da Silva	Representante dos Usuários - Suplente
Francilene Maria dos Santos	Representante dos Trabalhadores do SUAS - Titular
Noélia Barbosa Praça Ponte	Representante dos Trabalhadores do SUAS - Suplente

A ASSISTÊNCIA SOCIAL EM SÃO FRANCISCO DO PIAUI

Os serviços socioassistenciais ofertados no município de São Francisco do Piauí são realizados no Centro de Referência de Assistência Social – CRAS, Centro de Convivência de Idosos – CCI e nas comunidades considerando o nível de Proteção Básica. Abaixo segue relação dos Equipamentos públicos existentes no Município, cofinanciados pelo Ministério da Cidadania e pelo Município.

A Secretaria Municipal de Assistência Social encontra-se organizada da seguinte forma:

POLÍTICA MUNICIPAL DE ASSISTÊNCIA SOCIAL DE SÃO FRANCISCO DO PIAUI

SECRETARIA MUNICIPAL DE ASSISTÊNCIA SOCIAL

GESTÃO	POTEÇÃO SOCIAL BÁSICA
Elaboração dos Planos de Assistência Social	CRAS
Organização de Conferências e Seminários	Serviço de Proteção e Atendimento Integral à família – PAIF
Acompanhamento do Fundo Municipal – FMAS	Serviço de Convivência e Fortalecimento de Vínculos- SCFV
Planejamento e Monitoramento CRAS	Atendimento no Domicílio Pessoas com Deficiências e Idosos
Assessoria aos conselhos	Cadastro Único e Bolsa Família
Elaboração de Projetos e acompanhamento de convênios	Programa Criança Feliz

Composição da Equipe da SECRETARIA MUNICIPAL DE ASSISTENCIA SOCIAL

NOME	FUNÇÃO	ESCOLARIDADE	VINCULO
Isabel Cristina Barbosa Pinheiro de Carvalho	Secretária Municipal de Assistência Social	Nível superior	Cargo Comissionado
Renata Vitória Soares Barbosa Barros	Assistente Social	Nível superior	Contrato

Equipamentos e serviços co-financiados

Serviço de Proteção e Atendimento Integral à Família – PAIF

Piso Básico Fixo – CRAS/PAIF	
Quantidade de CRAS co-financiados	01
Famílias referenciadas (ano/NOB-SUAS)	2.500

Quantidade de CRAS implantados (ativos no CadSuas)	1
---	---

Equipes Volantes

Piso Básico Variável – Equipe Volantes	
Quantidade de Equipes Volantes Co financiados	01

Serviço de Convivência e Fortalecimento de Vínculos

Piso Básico Variável – Serviço de Convivência e Fortalecimento de Vínculos	
Capacidade de atendimento de referência	190
Meta de inclusão do público prioritário	95
Usuários registrados no SISC	325 Apurados em Dez/2022
Usuários registrados no SISC em situações prioritárias	178 Apurados em Dez/2022
Usuários Não Prioritários registrados no SISC	147 Apurados em Dez/2022

Programa Primeira Infância no SUAS

Programa Primeira Infância no Suas	
Capacidade de atendimento pactuada	200
Valor de referência do Financiamento	R\$ 15.000,00

A Secretaria Municipal de Assistência Social é o órgão da Prefeitura Municipal de São Francisco do Piauí responsável por formular a política municipal de assistência social em consonância com a Política Estadual e a Política Nacional de Assistência Social, busca promover a emancipação, a autonomia, a ampliação das capacidades e a inclusão social de famílias em situação de vulnerabilidade no Município, respeitando a condição das mesmas de protagonistas do processo de mudança.

O Governo Federal co-financia as ações através do Serviço de Proteção e Atendimento Integral a Família – PAIF, Serviço de Convivência e Fortalecimento de Vínculos- SCFV e Apoio a Gestão através dos Índices de Gestão Descentralizado do Programa Bolsa Família e do Sistema Único da Assistência Social e do Programa BPC na Escola. No ano de **2017** o município aderiu ao Programa Criança Feliz passando a receber recursos financeiros federais destinados

a execução do referido Programa.

O município de São Francisco do Piauí, no ano de **2018**, firmou Termo de Aceite formalizando junto ao Estado a responsabilidade e compromisso a serem cumpridos, decorrentes do aceite do cofinanciamento estadual do Piso Básico Fixo Estadual – PBFE, para qualificação da oferta do Serviço de Proteção e Atendimento Integral à Família – PAIF, no Centro de Referência da Assistência Social - CRAS e demais compromissos decorrentes do aceite, conforme Resolução CIB/PI nº 01, de 20 de fevereiro de 2018 e Resolução CEAS/ PI nº 06, de 21 de fevereiro de 2018. Ressalta-se que o Conselho Municipal de Assistência Social aprovou o Termo Aceite Municipal do Cofinanciamento Estadual do Piso Básico Fixo Estadual – PBFE.

A Secretaria Municipal de Assistência Social está estruturada em um Sistema Social, dentro do processo de construção do Sistema Único da Assistência Social- SUAS, organizando seus serviços, programas, projetos e benefícios voltados para o atendimento às famílias em situação de vulnerabilidade social e econômica, dentro dos níveis de proteção estabelecidos na Norma Operacional Básica do Sistema Único da Assistência Social – NOBSUAS.

A Secretaria Municipal de Assistência Social - SEMAS é o órgão público responsável pela gestão da política de Assistência Social em São Francisco do Piauí, atuando de forma integrada a órgãos governamentais e instituições não governamentais.

O município de São Francisco do Piauí encontra-se habilitado na Gestão Básica da Assistência Social, sendo a Secretaria Municipal de Assistência Social o órgão responsável pelo comando único das ações no âmbito municipal, contando com o apoio do Conselho Municipal de Assistência Social que atua também como Instância de Controle Social do Programa Bolsa Família, do Conselho dos Direitos da Criança e do Adolescente, Conselho Tutelar e demais Secretarias Municipais na perspectiva da intersetorialidade.

O município possui um Centro de Referência de Assistência Social-CRAS e uma equipe Volante e o Governo Federal co-financia as ações através do Serviço de Proteção e Atendimento Integral a Família – PAIF, Serviço de Convivência e Fortalecimento de Vínculos e apoio a gestão através dos Índices de Gestão Descentralizado do Programa Bolsa Família e do Sistema Único da Assistência Social.

Ressalta-se que o IDCRAS é um indicador sintético que tem por objetivo sistematizar as características de funcionamento dos CRAS e é composto pela combinação dos seguintes Indicadores Dimensionais: Atividades realizadas, Horário de funcionamento, Recursos humanos e Estrutura física. O IDCRAS foi criado em 2008 pela Secretaria de Avaliação e Gestão da Informação (SAGI), em parceria com a Secretaria Nacional de Assistência Social (SNAS).

As ações realizadas direcionadas as famílias, a crianças, adolescentes e idosos visam o fortalecimento dos vínculos familiares e comunitários, sendo referencia no município que vem executando suas ações de forma a garantir os direitos socioassistenciais dos usuários da Política de Assistência Social no município.

A Secretaria também fornece **benefícios eventuais** a famílias vulneráveis do nosso município, que são fornecimentos complementares e provisórios, prestados aos indivíduos e as famílias em virtude de: nascimento, morte, situações de vulnerabilidade temporária e calamidade pública. O público alvo para acesso aos benefícios eventuais é identificado pelo município a partir de estudo da realidade social e diagnóstico elaborado pela equipe técnica do CRAS.

Em 2022 foram fornecidos:

-Cestas Básicas:34 cestas básicas

-Enxoval de bebe: 39 kits

-Kits de higiene e limpeza:19





O papel da Secretaria Municipal de Assistência Social no município é de grande importância, pois é para ela que convergem todos os cidadãos de direitos que necessitam da Política de Assistência Social, dessa forma a Secretaria de Assistência Social através da execução dos serviços, programas, projetos e benefícios socioassistenciais, tem como foco as famílias, de modo a conseguir resultados mais eficazes, procurando através do Centro de Referência da Assistência Social – CRAS cumprir com o que está preconizado na Lei Orgânica da Assistência Social, de modo a buscar o fortalecimento do Sistema Único da Assistência Social – SUAS.

Todos os esforços visam a consolidação da assistência social no município, conforme as diretrizes do Sistema Único de Assistência Social (SUAS). Dirigidos prioritariamente aos cidadãos, grupos e famílias que se encontram em situação de risco e vulnerabilidade social, os serviços são organizados em **dois níveis de proteção social: Básica e Especial**, tendo o território como espaço de expressão da cidadania e reconquista dos direitos sociais.

CADASTRO ÚNICO E O AUXILIO BRASIL NO MUNICÍPIO DE SÃO FRANCISCO DO PIAUÍ

O Cadastro Único para Programas Sociais reúne informações socioeconômicas das famílias brasileiras de baixa renda – aquelas com renda mensal de até meio salário mínimo por pessoa. Essas informações permitem ao governo conhecer as reais condições de vida da população e, a partir dessas informações, selecionar as famílias para diversos programas sociais.

No Município, o total de famílias beneficiadas no Programa Auxílio Brasil em **dezembro de 2022** foi **1.354** famílias.

A partir de janeiro de 2022 o Programa Bolsa Família passa a ser denominado de **AUXILIO BRASIL** através da **LEI Nº 14.284, DE 29 DE DEZEMBRO DE 2021**, que

institui o Programa Auxílio Brasil e o Programa Alimenta Brasil; define metas para taxas de pobreza.

AUXILIO BRASIL/Ref. DEZEMBRO 2022.

FAMÍLIAS BENEFICIÁRIAS	BENEFÍCIO MÉDIO MENSAL	VALOR MENSAL REPASSADO
1.354	R\$ 257,21	R\$ 333.338

TOTAL DE BENEFÍCIOS DO AUXÍLIO BRASIL

2.924

BPI- PRIMEIRA INFÂNCIA	BCF- COMPOSIÇÃO FAMILIAR	BSB- SUPERAÇÃO DA EXTREMA POBREZA	BCOMP- COMPENSATÓRIO TRANSITÓRIO
150	1.270	1.294	210

Fonte: Ministério da Cidadania, SENARC, Demonstrativo Físico/Financeiro do Auxílio Brasil; Benefícios que compõem o Auxílio Brasil.

Índice de Gestão Descentralizada

O Índice de Gestão Descentralizada (IGD) para os municípios (IGD-M) mede mensalmente as Taxas de Atualização Cadastral e de Acompanhamento das Condições de Educação e Saúde. Com base neste índice, que varia de 0 (zero) a 1 (um), são calculados os repasses financeiros que o Ministério da Cidadania realiza aos municípios para ajudar na gestão do Cadastro Único e do Bolsa Família.

Os repasses desses recursos são realizados pelo Fundo Nacional de Assistência Social (FNAS) para o Fundo Municipal de Assistência Social (FMAS) do seu município. O último repasse foi de **R\$ 3.414,09** com base no índice **0,89** do IGD-M referente ao mês de **outubro de 2022**.

Os valores financeiros calculados com base no IGD-M e repassados ao município no **exercício corrente** somam o montante de **R\$ 30.726,81 em outubro de 2022**.

Índice de Gestão Descentralizada - IGD (Bolsa Família)

IGD- M	REPASSADO EM SET/2022	SOMA DAS PARCELAS DE 2021
0,89	R\$ 3.414,09	R\$ 30.726,81

Fonte: Ministério da Cidadania, Secretaria Nacional de Renda e Cidadania - SENARC

(setembro/2022).

BENEFÍCIOS DE PRESTAÇÃO CONTINUADA

Total de Beneficiários: 61
dezembro/2022

Percentual de beneficiários do BPC inscritos no Cadastro Único
dezembro/2022

TOTAL: 100%

Índice de Gestão Descentralizada do SUAS (IGD/SUAS) Municipal

D CRAS Médio: **0,83**

Execução Financeira Ajustada: **0,83**

IGD-Municipal: 0,83

PROTEÇÃO SOCIAL BÁSICA

CENTRO DE REFERENCIA DA ASSISTÊNCIA SOCIAL

O CRAS é a unidade básica de atendimento e promoção de ações do Sistema Único de Assistência Social (SUAS). É a porta de entrada do cidadão à rede de proteção social básica. Trabalha na perspectiva da prevenção e minimização e/ou superação das desigualdades sociais.

Por esse motivo estão entre as funções da equipe do Centro de Referência da Assistência Social – CRAS, de São Francisco do Piauí – PI:

Funções da equipe técnica do CRAS:

- Atendimento psicossocial às famílias;
- Inserção das famílias em benefícios, programas e projetos (Inclusive geração de renda);
- Elaboração de laudo, relatório e parecer psicossocial;
- Atividades sócio-educativas;
- Acompanhamento rotativo às famílias;
- Visitas domiciliares e institucionais;
- Suporte técnico aos programas sociais;
- Palestras sócio-educativas (Saúde e Educação)
- Serviço de Proteção e Atendimento Integral à Família - PAIF;
- Serviço de Convivência e Fortalecimento de Vínculos;
- Programa criança feliz;

- Serviço de Proteção Social Básica no domicílio para pessoas com deficiência e idosas;
- Carteira do Idoso;
- Serviços destinados a idosos

Composição da Equipe de TRABALHADORES DO CRAS

NOME	FUNÇÃO	ESCOLARIDADE	VINCULO
Patrocina Maria Rodrigues Oliveira	Assistente Social	Nível Superior	Efetiva
Antonia Virginio da Silva Mendes	Assistente Social	Nível Superior	Efetiva
Francilmar Cavalcante da Silva	Psicóloga	Nível Superior	Contratado
Lucelia	Psicopedagoga	Nível Superior	Efetiva
Francilene Maris dos Santos	Coordenadora do Centro de Convivência dos Idosos-CCI	Nível médio	Contratado
Ana Cristina Moraes Nunes	Coordenadora do CRAS	Nível Superior	Contratado
Acassiana Martins Sá	Aux. Administrativo	Nível Médio	Contratado
Claudia Coutinho	Serviços Gerais	Nível Médio	Efetiva

Composição da Equipe de ORIENTADORES SOCIAIS

NOME	FUNÇÃO	ESCOLARIDADE	VINCULO
Izabel	Orientadora Social	Nível médio	Contrato

Composição da Equipe do CADASTRO ÚNICO/ BOLSA FAMÍLIA

NOME	FUNÇÃO	ESCOLARIDADE	VINCULO
Noélia Barbosa Praça Ponte	Coordenadora	Nível médio	Contrato

Composição da Equipe do PROGRAMA CRIANÇA FELIZ

NOME	FUNÇÃO	ESCOLARIDADE	VINCULO
Renata Vitória Soares Barbosa Barros	Supervisora	Nível superior	Contrato
Raimunda da Paixão Pereira da Silva	Visitadora	Nível médio	Contrato

Maria Lúcia Sousa do Carmo	Visitadora	Nível médio	Contrato
Rosimary dos Santos Mendes	Visitadora	Nível médio	Contrato
Carlos Eduardo Moraes Santos	Visitador	Nível Médio	Contrato
Carlos Henrique Moraes Nunes Lima	Visitador	Nível Médio	Contrato
Cristiane Pereira dos Santos	Visitadora	Nível Médio	Contrato

AÇÕES DESENVOLVIDAS COM OS SCFV

SERVIÇOS DE CONVIVÊNCIA E FORTALECIMENTO DE VINCULOS PARA CRIANÇAS DE 03 A 06 ANOS; 07 A 14 ANOS; ADOLESCENTES DE 15 a 17 ANOS E IDOSOS

O SCFV tem como objetivo a Inclusão de crianças, adolescentes e idosos em atividades sócio educativas, lúdicas e informativas proporcionando-os uma nova realidade de vida. Como cuidar e educar. Assim como, oferecer proteção e defesa de seus direitos, em situações de risco social. É financiado pelo Governo Federal que conta com a parceria da Prefeitura. As atividades são desenvolvidas tanto na sede quanto na zona rural e tem caráter continuado. A inserção desses públicos se dá através de encaminhamento das escolas, da Assistente Social e ou psicóloga, ou através das próprias famílias as quais estão inseridas no Cadastro Único que vêem a necessidade e vontade de serem inseridos nos serviços

ATIVIDADES DESENVOLVIDAS COM ESSES GRUPOS:

- Palestras educativas e informativas em parceria com a saúde, educação e conselho tutelar;
- PROJETO DE RESGATE DAS TRADIÇÕES E DANÇAS POPULARES: Proporcionar aos Grupos dos Serviços de Convivência o resgate das tradições populares através da dança. O projeto tem ainda por objetivo levar a toda a comunidade o trabalho desenvolvido com esses grupos através das apresentações artísticas que tem culminância no Festival de Folguedos do município.
- Dia das crianças nas comunidades: o projeto levou às comunidades mais isoladas do município um dia de lazer para as crianças com apresentação cultural, peça teatral, brincadeiras, lanche e brindes.
- Atividades de incentivo a leitura, onde desenvolve tanta a leitura, como escrita e produção de textos (acompanhadas pela psicóloga, assistente social e psicopedagoga);
- Passeios;
- Oficinas de arte e artesanato
- Projeto Cinderela: tem como objetivo proporcionar às adolescentes a realização do sonho de ter uma festa de debutantes, já que muitas devido a falta de condição financeira não teriam como realizar esse sonho

- Projeto “Saúde na terceira Idade”: em parceria com a academia da Saúde os idosos tem semanalmente acompanhamento com educador físico para realização de atividade física (caminhadas, alongamento, desenvolvimento da parte motora e de movimento)

- Viagem para a procissão de passos em Oeiras;
- Passeios;
- Confraternização com grupos de idosos de outras cidades vizinhas;
- Confraternizações de final de ano;
- Comemoração de datas como dia das mães, carnaval, dia dos pais, dia da mulher;
- Piquenique dos idosos

REGISTROS FOTOGRÁFICOS DOS SCFV











PROGRAMA CRIANÇA FELIZ

Ações realizadas pelo Programa Criança Feliz - Abaixo segue uma lista de todas as ações realizadas dentro do PCF:

- Elaboração do Plano de Ação;
- discussão dos instrumentais de registro das atividades realizadas;
- Atualização dos grupos de Whatsapp com os cuidadores de crianças com idade de 0 a 3 anos para fortalecer os vínculos;
- Monitoramento dos de grupos de Whatsapp da Supervisão Estadual do PCF;
- 214 pessoas atendidas, sendo gestantes e crianças
- Visitas domiciliares semanais (04 visitas mensais por criança, 02 visitas mensais por gestante)
- 18 Encontros de Supervisão com os visitantes;
- 04 Encontros com os cuidadores;
- 05 Encontros com as gestantes;
- 08 Reuniões com o Comitê Gestor;

- Atividades comemorativas;
- Delivery Domiciliar para entrega de atividades impressas;
- Delivery Domiciliar em alusão as datas comemorativas (entrega de lembrancinhas);
- Alimentação de Sistema (inserir as visitas);
- Articulação Intersetorial;
- Busca Ativa – Semanal.







AÇÕES REALIZADAS PELO CMAS - Abaixo segue uma lista de todas as ações realizadas pelo Conselho Municipal de Assistência Social:

- Visitas nos prédios dos serviços socioassistenciais;
- Realização de 16 reuniões;
- Emissão de 16 resolução e/ou pareceres do CMAS.

AÇÕES REALIZADAS PELO CMDCA - Abaixo segue uma lista de todas as ações realizadas pelo Conselho Municipal dos Direitos da Criança e do Adolescente:

- Visitas ao Conselho Tutelar;
- Reunião com os Conselheiros Tutelares;
- Realização de 15 reuniões;
- Emissão de 09 resolução e/ou pareceres do CMDCA;
- Realização da Campanha Amigo Leão;

AÇÕES REALIZADAS PELO CONSELHO TUTELAR - Abaixo segue uma lista de todas as ações realizadas pelo Conselho Tutelar:

- 38 relatórios de acompanhamento mensal(solicitação Ministério público
- 02 Emissão de Notificação;
- 38 ofícios emitidos;
- 18 ofícios recebidos;
- 12 Relatórios;
- 06 Termos de advertência;
- Campanha Educativa sobre violência sexual contra crianças e adolescentes;
- Atendimento de demandas espontâneas;
- Participação de reuniões e capacitações remotas;
- Participação de reuniões intersetoriais;

- Visitas nas escolas;
- Reuniões com o Ministério Público, Polícia Civil, Polícia Militar.

REGISTRO FOTOGRAFICO AÇÕES DO CONSELHO TUTELAR





SAÚDE

Por se tratar de um município de pequeno porte, a rede de ações de saúde disponíveis no Município de São Francisco do Piauí é composta preferencialmente de Atenção Primária à Saúde – APS. O município dispõe também de serviços de Média Complexidade (Laboratório Regional de Próteses Dentárias e 01 Unidade Móvel Básica do SAMU). Possui ainda uma Unidade Mista de Saúde.

Atenção primária à saúde

A atenção básica ou atenção primária em saúde é conhecida como a "porta de entrada" dos usuários nos sistemas de saúde, ou seja, é o atendimento inicial. Seu objetivo é orientar sobre a prevenção de doenças, solucionar os possíveis casos de agravos e direcionar os mais graves para níveis de atendimento superiores em complexidade. A atenção básica funciona, portanto, como um filtro capaz de organizar o fluxo dos serviços nas redes de saúde, dos mais simples aos mais complexos.

Segundo a Organização Mundial de Saúde, a atenção básica é um serviço eficaz e age sobre as principais causas de problemas de saúde e riscos de bem-estar, lidando com os desafios emergentes que ameaçam a saúde das pessoas, constituindo a principal porta de entrada no Sistema Único de Saúde.

O município de São Francisco do Piauí, de acordo com dados da Secretaria de Atenção Primária à Saúde, possui população de 5.392 (IBGE 2022) habitantes com cobertura de 100% de atenção básica, organizada em 02 regiões a fim de facilitar o processo de gestão e organização das equipes.

São Francisco possui uma Atenção Primária organizada e resolutiva, constituída dos seguintes serviços:

- **03 ESF** – Equipes de Saúde da Família compostas individualmente por: 1 Médico, 1 Enfermeiro, 1 ou 2 Técnicos de Enfermagem e Agentes Comunitários de Saúde;
- **03 ESB** – Equipes de Saúde Bucal compostas individualmente por 01 Cirurgião Dentista e 01 Auxiliar/ou técnico de Saúde Bucal;
- **16 ACS** – Agentes Comunitários de Saúde;
- **05 ACE** – Agentes de Combate a Endemias;
- **01 Equipe Multidisciplinar (antigo NASF)** – Núcleo de Apoio a Saúde da Família, composto pelos profissionais: 01 Psicólogas, 1 nutricionista, 1

Farmacêutico e 01 Fisioterapeutas.

- **01 Academia de saúde** – composta por 01 educador físico e 01 fisioterapeuta;

RELAÇÃO DAS UBS / EQUIPES - SMS SÃO FRANCISCO DO PIAUÍ

NOMES DAS UNIDADE BÁSICA DE SAÚDE – UBS	CNES DAS EQUIPES – PSF
PS MELANCIAS PSF	6557295
PS SAO FRANCISCO DO PIAUÍ PSF	2609665
PS SERRINHA PSF	2609665
PS SALINAS	7654391
PS GOLFOS	
PS CERCADO VELHO	2605697

São consideradas áreas Estratégicas de atuação das Equipes de Atenção Básica:

- Saúde da Mulher
- Saúde do Homem
- Saúde do Idoso
- Saúde Mental
- Controle da Hipertensão Arterial Sistêmica e Diabetes Mellitus
- Controle da Tuberculose e Eliminação da Hanseníase
- Saúde Bucal
- Saúde da Criança/Adolescente
- Eliminação da desnutrição infantil

Abaixo estão listados os principais serviços disponíveis nas Unidades de Saúde da Família:

- Acolhimento;
- Acompanhamento da Gestante e do Bebê;
- Consulta de Enfermagem;
- Consulta Médica (Clínico Geral);
- Consulta Odontológica;
- Curativos e retirada de pontos;
- Nebulização;
- Pequenas suturas;
- Vacinas;
- Dispensação de Medicamentos Básicos;
- Planejamento Familiar;
- Dispensação de preservativos e contraceptivos;
- Exame preventivo (câncer do colo do útero);
- Teste rápido para detectar COVID-19;
- Testes rápido para HIV 1 e 2, Hepatite B (HbsAg), Hepatite C (HCV), Sífilis(teste rápido treponêmico);
- Teste de gravidez;
- Teste do pezinho.

Relação de servidores efetivos, seletivos e comissionados da Secretaria Municipal de Saúde

A Secretaria Municipal de Saúde de São Francisco do paiuí contou, no ano de 2022, com 125 colaboradores divididos em efetivos, contratados e comissionados, conforme os quadros abaixo:

QUADRO 1 – Quadro de profissionais com vinculo efetivo no ano de 2022.

SERVIDORES EFETIVOS

Nº	NOME	FUNÇÃO
01	ADAO RODRIGUES PEREIRA	MOTORISTA AMBULÂNCIA HOSPITAL
02	ELIENE DA SILVA RODRIGUES	AUXILIAR DE ENFERMAGEM HOSPITAL
03	RAIMUNDA MARIA LEAL LACERDA	AUX. SERVICOS GERAIS HOSPITAL
04	VALDEK SOARES DE SOUSA	MOTORISTA AMBULÂNCIA HOSPITAL
05	CARINA RIBEIRO GONCALVES SOARES	TÉCNICO DE ENFERMAGEM POSTO DA SERRINHA
06	CELSO DE SOUSA MENDES FILHO	MEDICO HOSPITAL E POSTO SEDE
07	CLEIA MARIA DA CONCEIÇÃO	TÉCNICO DE ENFERMAGEM POSTO DA SEDE
08	JOSEANE ALVES DO VALE	TÉCNICO DE ENFERMAGEM POSTO DA SEDE SALA DE VACINA
09	LINNA SIQUEIRA SOARES	ENFERMEIRA POSTO DA SEDE

10	MOISES BARBOSA DIAS	ENFERMEIRA POSTO DAS MELANCIAS
11	RAQUEL DE OLIVEIRA MACEDO	AUXILIAR DE ENFERMAGEM POSTO DA SALINAS
12	VANESSA FEITOSA QUARESMA DE CARVALHO	MEDICA POSTO DA SERRINHA
13	RITA DE CASSIA DOS SANTOS	AUXILIAR ODONTOLOGICA POSTO SEDE
14	SANDRA EVELYN MOURA SILVA	DENTISTA POSTO MELANCIAS
15	ALEXANDRA SOUZA LIMA	AGENTE COMUNITARIA DE SAÚDE
16	JOSE NATAL DA SILVA	AGENTE COMUNITARIA DE SAÚDE
17	JUSCYANA BORGES LIMA	AGENTE COMUNITARIA DE SAÚDE
18	LINDALVA ALVES DA PAZ	AGENTE COMUNITARIA DE SAÚDE
19	LUIS DE SOUSA SANTOS	AGENTE COMUNITARIA DE SAÚDE
20	MARIA DE JESUS PEREIRA DOS SANTOS SOUSA	AGENTE COMUNITARIA DE SAÚDE
21	MARIZA VIEIRA DE SOUSA COSTA	AGENTE COMUNITARIA DE SAÚDE
22	ODINEIDE REI DA UNGRIA	AGENTE COMUNITARIA DE SAÚDE
23	CAETANO BORGES FILHO	AGENTE COMUNITARIO DE ENDEMIAS
24	IVELDO PEREIRA DO NASCIMENTO	AGENTE COMUNITARIO DE ENDEMIAS
25	MANOEL SOARES DA SILVA	AGENTE COMUNITARIO DE ENDEMIAS
26	RAIMUNDO NONATO MARTINS DE SOUSA	AGENTE COMUNITARIO DE ENDEMIAS
27	ANTONIO PRACA NETO	VIGIA DO HOSPITAL
28	MARIA COELI FEITOSA NUNES	FISIOTERAPEUTA DO CENTRO DE FISIOTERAPIA
29	ALCIOMAR CARVALHO SOUSA	FISIOTERAPEUTA DO CENTRO DE FISOTERAPIA
30	CARDENE DE ANDRADE OLIVEIRA GUARITA	FARMACEUTICA HOSPITAL E POSTOS DE SAÚDE
31	CONCEICAO DE MARIA MAGALHAES DE OLIVEIRA	DIGITADORA
32	DOMINGAS FERREIRA COSTA	AUX. SERVICOS GERAIS POSTO DA SERRINHA
33	FRANCISCA SILVA	AUX. SERVICOS GERAIS POSTO DO CERCADO VELHO
34	LEUSINA LOURA FEITOSA DE CARVALHO	TECNICA DE HIGIENE BUCAL POSTO SERRINHA
35	SANDRA LINO ANFRISIO DA SILVA	AUX. SERVICOS GERAIS POSTO SALINAS
36	VILMA SOARES MENDES	AUX. SERVICOS GERAIS POSTO SERRINHA
37	VANDERLEIA FERNANDES DE SOUSA	AUXILIAR SERVIÇOS GERAIS POSTO MELANCIAS
38	ADESIO BORGES E SILVA	MOTORISTA AMBULANCIA HOSPITAL
39	JACIRA VALCACER DE SOUSA FONSECA	TECNICA DE ENFERMAGEM HOSPITAL
40	DANIELA TAVARES QUARESMA DE TAVARES	DENTISTA POSTO SERRINHA
41	ADALBERTO SOARES DA SILVA	AGENTE COMUNITARIO DE SAÚDE
42	DOGIVAL QUARESMA DOS SANTOS	AGENTE COMUNITARIO DE SAÚDE
43	FRANCISCA BARBOSA DE OLIVEIRA REIS	AGENTE COMUNITARIO DE SAÚDE
44	FRANCISCO DE SOUSA SANTOS FILHO	AGENTE COMUNITARIO DE SAÚDE
45	HONORIO MOREIRA BRITO	AGENTE COMUNITARIO DE SAÚDE
46	MARIVALDO FERREIRA PRACA	AGENTE COMUNITARIO DE SAÚDE
47	MARIZETE BORGES LEAL DA SILVA	AUXILIAR DE SERVÇOS GERAIS HOSPITAL
48	ELAINE FEITOSA VIEIRA	AGENTE COMUNITARIO DE SAÚDE
49	SILQUE DE MORAIS VIEIRA	AGENTE DE ENDEMIAS
50	WALLASSIS RODRIGUES DE AMORIM	DIGITADOR
51	GABRIELA DE MOURA ALENCAR FIGUEREDO	NUTRICIONISTA HOSPITAL
52	JOAQUIM FABIO TEIXEIRA DA SILVA	ENFERMEIRO HOSPITAL
53	KELLY SIMPLICIO CRONEMBERGER CAVALCANTE	ENFERMEIRA HOSPITAL
54	MARIA FRANCISCA SOUSA SANTOS	TECNICA DE ENFERMAGEM HOSPITAL
55	MAYKE FIGUEREDO MENDES DE CARVALHO	MEDICO HOSPITAL
56	IZABEL CRISTINA GUIMARAES DE ARAUJO DEMES	ENFERMEIRA POSTO DE SAÚDE SERRINHA

57	ERASMILDO DE SOUSA BARBOSA	AGENTE COMUNITARIO DE SAÚDE
58	MARINOQUIA DE OLIVEIRA COSTA NETA	ENFERMEIRA HOSPITAL (PERMUTADA)
59	SARA JANE MORAIS VIEIRA	NUTRICIONISTA (DISPOSIÇÃO DO ESTADO)
60	SERGIO NETO DA SILVA ROCHA	DENTISTA (LICENÇA SEM VENCIMENTO)

QUADRO2–Quadro de profissionais com vínculo contratados no ano de 2022

FUNCIONARIOS CONTRATADOS

Nº	NOME	FUNÇÃO
01	MARCIA RODRIGUES DE SOUSA MARQUES	TECNICA DE ENFERMAGEM HOSPITAL
13	IAGRA FERNANDA DE SOUSA DANTAS	TECNICA DE ENFERMAGEM POSTO MELANCIAS
14	HELLEN KARINE BORGES PIRES	DENTISTA POSTO SEDE (NÃO HOUVE APROVADO CONCURSO)
15	PRISCILA BORGES E SILVA	NUTRICIONISTA POSTO SEDE (NÃO HOUVE APROVADO CONCURSO)
16	YLKA SOUSA ALMEIDA	PSICOLOGA POSTO SEDE (NÃO HOUVE APROVADO CONCURSO)
17	ALAN ROGERIO DA SILVA SANTOS	EDUCADOR FISICO ACADEMIA DA SAÚDE
18	MANOEL MESSIAS DE SOUSA LURA	MOTORISTA AMBULÂNCIA HOSPITAL (APROVADOS CONCURSO DESISTIRAM)
19	ELISANGELA MARIA DA SILVA RIBEIRO	AUXILIAR DE SERVIÇOS GERAIS LIMPEZA DO HOSPITAL
20	MARIA DE FATIMA ALVES DE SANTANA	AUXILIAR DE SERVIÇOS GERAIS LIMPEZA DO POSTO DE SAÚDE E SECRETARIA
21	JANETE DE SOUSA SANTOS	AUXILIAR DE SERVIÇOS GERAIS POSTO GOLFOS
22	THONATAS DA SILVA LUZ	AUXILIAR DE HIGIENE BUCAL POSTO GOLFOS
23	ELISREGINA NERES DIAS DE LIMA	FISCAL DA VIGILANCIA SANITARIA
24	FERNANDO ALEXANDRE VIEIRA	MOTORISTA SECRETARIA DE SAÚDE
25	JOELSON BARBOSA PRAÇA	FISCAL VIGILANCIA SANITARIA
26	MARIA RITA PEREIRA DA SILVA	AUXILIAR SERVICOS GERAIS POSTO SEDE
27	FRANCISCO PAULO BORGES DE SOUSA	MOTORISTA SECRETARIA DE SAÚDE
28	ANTONIA BORGES REIS	FISCAL VIGILANCIA
29	MARIA JOSE DE SOUSA	TECNICA DE ENFERMAGEM POSTO SEDE
30	GEIZYANE DE SÁ BESERRA	TECNICA DE ENFERMAGEM POSTO DE SAÚDE CERCADO VELHO
31	JOSÉ NILSON RODRIGUES DE SANTANA	MOTORISTA DA SECRETARIA MUNICIPAL DE SAÚDE
32	JOSENIAS PEREIRA DOS SANTOS	VIGIA DO HOSPITAL
33	ERINALVA DE CARVALHO PEREIRA	AUXILIAR DE SERVIÇOS GERAIS DO HOSPITAL
34	SANDRA FREITAS RIBEIRO	AUXILIAR DE SERVIÇOS GERAIS DO HOSPITAL
35	MARLENE NERES BARBOSA	AUXILIAR DE SERVIÇOS GERAIS DO HOSPITAL
36	EDIVANIA BORGES RIBEIRO	AUXILIAR DE SERVIÇOS GERAIS POSTO DE SAÚDE LOCALIDADE CERCADO VELHO
37	GLAUBER ANDERSON LACERDA ANTUNES	MEDICO HOSPITAL DE PEQUENO PORTE
38	JOISCIANE NUNES TORRES	AUXILIAR DE SERVIÇOS GERAIS NO POSTO DE SAÚDE DA LOCALIDADE SALINAS
39	MARIA FRANCISCA NERES DIAS	AUXILIAR DE SERVIÇOS GERAIS NO POLO DA ACADEMIA DA SAÚDE SEDE

SAMU

Nº	NOME	FUNÇÃO
01	ADAO FRANCISCO ALVES LEAL	CONDUTOR SAMU
02	ITALO AUGUSTO DA SILVA	CONDUTOR SAMU
03	JANIO SOARES DE CARVALHO	CONDUTOR SAMU
04	LUIS MARTINS BARBOSA	CONDUTOR SAMU
05	EDVAN FERREIRA	CONDUTOR SAMU
06	FRANCISCO DE SOUSA MAXIMIANO	CONDUTOR SAMU
07	WILANI DO NASCIMENTO RIBEIRO	CONDUTOR SAMU
08	ANDERSON ALVES DE SOUSA	CONDUTOR SAMU
09	MARIA JOSE OLIVEIRA DE CARVALHO	TECNICA DE ENFERMAGEM SAMU
10	SONNAYA NUNES DOS SANTOS	TECNICA DE ENFERMAGEM SAMU
11	ANDREA KAROLYNNE FRANCA DE SOUSA	TECNICA DE ENFERMAGEM SAMU
12	GERLANNE VIEIRA RODRIGUES	TECNICA DE ENFERMAGEM SAMU
13	MARCILENE CAMINHA SILVA CABEDO	TECNICO DE ENFERMAGEM SAMU
14	NAYRA DE MOURA PRAÇA	TECNICO DE ENFERMAGEM SAMU
15	FRANKNAURIA SILVA BARROS	TECNICO DE ENFERMAGEM SAMU
16	ANTONIA ALEXANDRE DOS SANTOS	TECNICO DE ENFERMAGEM SAMU

QUADRO3–Quadro de profissionais com vínculo comissionado no ano de 2022

ANO 2022		
TIPO DE VÍNCULO: COMISSIONADOS		
NOME	PLANO DE VÍNCULO	NÍVEL DE ADMINISTRAÇÃO
BRENO GUIMARÃES DEMES	MÉDICO	Secretaria Municipal de Saúde
CLAUDEANY RODRIGUES	DIRETORA	Secretaria Municipal de Saúde
MARCIA RODRIGUES DE SOUSA MARQUES	TÉCNICA DE ENFERMAGEM	Secretaria Municipal de Saúde
RENAN ALEF COSTA E SILVA	DIRETOR FINANCEIRO	Secretaria Municipal de Saúde
ALBERTO SOARES CAVALCANTI NETTO	SECRETÁRIO DE SAUDE	Secretaria Municipal de Saúde
DOUGLAS FIGUEIREDO BORGES DE OLIVEIRA	COORDENADOR DA VIGILANCIA	Secretaria Municipal de Saúde
ELYNE LIMA PEREIRA RIBEIRO	COORDENADOR PSB	Secretaria Municipal de Saúde
MARLON HENRIQUE RODRIGUES ALVES	DIRETOR DE DEPARTAMENTO DA ASSISTENCIA A SAUDE	Secretaria Municipal de Saúde

MARIA JOSE DE SOUSA	COORDENADOR IMUNIZAÇÃO	Secretaria Municipal de Saúde
WELDER REIS MENDES	DIRETOR DE DEPARTAMENTO ADMINISTRATIVO	Secretaria Municipal de Saúde

Apresentação das competências e atribuições das coordenações/SMS

Atribuições da Coordenação de Vigilância Epidemiológica:

- Planejar, elaborar normas, executar e avaliar ações na área de Vigilância Epidemiológica;
- Realizar estudos de investigação, análise, acompanhamento do comportamento epidemiológico das doenças e agravos de interesse no âmbito estadual e municipal;
- Execução de medidas de controle de doenças e agravos sob vigilância de interesse municipal e colaboração na execução de ações relativas a situações epidemiológicas de interesse estadual e federal.

As ações realizadas pelas Coordenações da Atenção Primária a Saúde –APS e Vigilância Epidemiológica (ano de 2022), foram as seguintes:

- Realização de capacitações com as equipes saúde da família – ESF(e-SUS, indicadores do Previnir Brasil, Preenchimento das fichas do e-SUS e Bolsa Família);
- Participação em reuniões mensais com as equipes, entrega de produções e sincronização dos cadastros pelos ACS;
- Realização de visitas in loco nas Unidades Básicas de Saúde da zona urbana e rural;
- Entrega de uma ambulância 0 km para o Hospital de Pequeno Porte;



- Entrega de órteses , próteses , cadeiras de roda e de banho;





- Execução do Programa saúde na escola (PSE);



- Atividades de prevenção de câncer de colo com coleta de Papanicolau;
- Consultas com especialidade em ortopedia;



- Campanhas de vacinação nas escolas;



- Campanha alusiva ao Agosto Dourado com incentivo ao Aleitamento Materno;



- Campanha do Setembro Amarelo de Saúde emtal e prevenção do suicídio;



- Telemedicina por meio do Telenordeste , com consultas online em diversas especialidades ;



- Atividades alusivas ao Outubro Rosa, com foco na prevenção ao câncer de mama;



- Entrega de uma caminhonete 0 km para a atenção básica;



- Entrega do centro de zoonoses;



- Campanhas de vacinação contra Covid 19;



- Acompanhamento do alcance dos seguintes indicadores pelas equipes saúde da família em 2022:
 - I. Proporção de gestantes com pelo menos 6 (seis) consultas pré-natal realizadas, sendo a 1ª até a 20ª semana de gestação.
 - II. Proporção de gestantes com realização de exames para sífilis e HIV.
 - III. Proporção de gestantes com atendimento odontológico realizado.
 - IV. Cobertura de exame citopatológico.
 - V. Cobertura vacinal de poliomielite inativada e de pentavalente.
 - VI. Percentual de pessoas hipertensas com pressão arterial aferida em cada

semestre.

VII. Percentual de diabéticos com solicitação de hemoglobina glicada.

VIII. Acompanhamento semestral junto com as equipes saúde da família das condicionalidades da 1ª e 2ª vigência do bolsa família 2022.

- Monitoramento e atualização das equipes Saúde da Família no CNES mensalmente;
- Acompanhamento dos profissionais quanto às produções dos indicadores e nas atividades da Atenção Básica;



Nesse contexto, a Secretaria Municipal de Saúde, seguindo as diretrizes propostas nas consolidações do Sistema Único de Saúde-SUS, evidenciando a Lei 8.080/90, que permite destacar competências e atribuições específicas da gestão municipal no âmbito do SUS e baseado na Portaria nº 2.488, de 21 de outubro de 2011 PNAB – Política Nacional de Atenção Básica. Realizado pelas equipes saúde da família, um conjunto de ações de saúde com atendimentos individuais, familiares e coletivos que envolvem promoção, prevenção, proteção, diagnóstico, tratamento, reabilitação, redução de danos, cuidados paliativos e vigilância em saúde baseados na prática do cuidado integrado. Dirigida a população da área adscrita. No período de janeiro a dezembro de 2022 foram realizados pelas equipes Saúde da Família, Saúde Bucal e Equipe Multidisciplinar os atendimentos e procedimentos, conforme gráficos abaixo:

Consultas individuais realizadas pelos profissionais de Nível Superior na Atenção Primária à Saúde – APS (Período de Janeiro à dezembro 2022)

Fonte: SISAB/MS

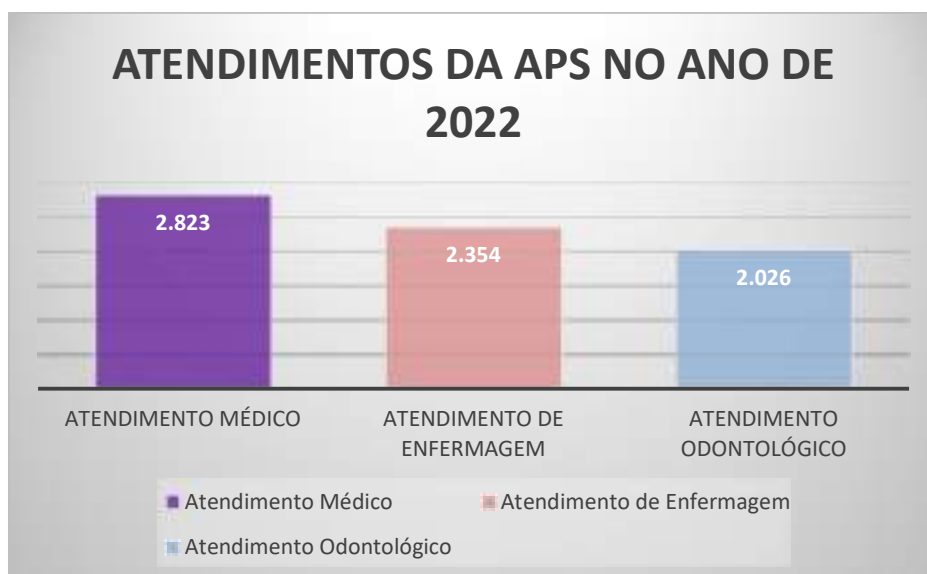

Serviço de Atendimento Móvel de Urgência – SAMU 192

É o componente da rede de atenção às urgências e emergências que objetiva ordenar o fluxo assistencial e disponibilizar atendimento precoce e transporte adequado, rápido e resolutivo às vítimas acometidas por agravos à saúde de natureza clínica, cirúrgica, gineco-obstétrica, traumática e psiquiátricas mediante o envio de veículos tripulados por equipe capacitada, acessado pelo número “192” e acionado por uma Central de Regulação das Urgências, reduzindo a morbimortalidade. O Samu é normatizado pela Portaria MS/GM nº 1.010, de 21 de maio de 2012.

Atualmente, a frota do SAMU de São Francisco do Piauí conta 02 (duas) ambulâncias de suporte básico regulada pela Central de Regulação do Samu Estadual, local que reúne profissionais telefonistas, médicos reguladores e rádio- operadores que se comunicam constantemente com as ambulâncias através do sistema de rádio. A ambulância fica responsável pelas áreas do município abrangendo zona rural e zona urbana. O quadro de pessoal é composto por 08 condutores, 08 técnicas de enfermagem . O SAMU de São Francisco do Piauí 192 funciona como elemento ordenador e orientador da atenção pré-hospitalar e fazendo o enlace com o nível hospitalar, podendo ser acionado pela população sempre que se fizer necessário.

A estatística do Serviço de Atendimento Móvel de Urgência (SAMU) de São Francisco do Piauí revelou que, de janeiro a dezembro de 2022, foram realizados 258 atendimentos com deslocamento de ambulância. As ocorrências correspondem a casos de urgência clínica, obstétrica, psiquiátrica, acidentes de trânsito, mal súbito, agressão

física, queda, afogamento, choque elétrico, envenenamento, queimadura e ainda transferência inter-hospitalar.

Apresentação das competências e atribuições da coordenação de imunização

A imunologia é a ciência que estuda a resposta do organismo ao ambiente, e que também mantém o equilíbrio geral do organismo, desde o desenvolvimento do feto, até a fase adulta.

A gestão das vacinas no município de São Francisco do Piauí

Mensalmente é realizado o levantamento de estoque da Sala de Vacina da UBS de São Francisco do Piauí (SEDE) para confecção do pedido de insumos e imunobiológicos para utilização no mês subsequente. Em seguida, é enviado para a Décima Regional de Saúde em data previamente determinada, e posteriormente, agendado o recebimento dos mesmos pela Coordenadora de Imunização na Regional, em Floriano-PI.

Mensalmente após recebimento dos insumos e imunobiológicos do mês é mantido atualizado no SI- PNI (Sistema de Informação do Programa Nacional de Imunização) o balanço dos imunobiológicos recebidos e utilizados nas Salas de Vacina do município de São Francisco do Piauí;

Anualmente existe um Calendário Nacional de realização de Campanhas de Vacinação, a Coordenação Municipal de Imunização fica responsável por organização da logística de materiais e profissionais para Campanha, bem como realização do Dia de Mobilização Nacional “DIA D”, incluindo treinamento prévio das equipes e divulgação na busca de atingir a meta estabelecida. E ainda, manter atualizado o SI-PNI com os dados das vacinas realizadas em cada UBS do município de São Francisco do Piauí durante todo o período da Campanha.

Durante o período de janeiro a dezembro de 2022 foram desenvolvidas atividades relacionadas à vacina como: Campanha de multivacinação, vacinas de rotina e vacinação contra a COVID-19

IMUNOLÓGICOS	TOTAL DE DOSES APLICADAS
VACINADE ROTINA	1554
VACINACOID-19	6573

Apresentação das competências e atribuições da coordenação SAMU

Atribuições da Coordenação do SAMU:

Atualmente, a enfermeira Ana Gabriela Silva Feitosa está como coordenadora do SAMU, e tem como atribuições planejar, coordenar e controlar todas as ações na área de enfermagem, assim como realizar a coordenação das equipes de enfermagem e a coordenação de toda assistência Pré-hospitalar e suas rotinas administrativas.

Administração

Este relatório irá conter as ações desenvolvidas pela Secretaria Municipal de Administração, onde também vai englobar as ações desenvolvidas pelas Superintendência de Desenvolvimento do Setor Primário e Meio Ambiente, Superintendência de Infraestrutura e Superintendência da Juventude, Cultura, Esporte e Lazer.

Durante todo o ano são realizadas a manutenção de 52 poços mantidos pelo município que serve para o abastecimento de água da população de Zona Rural e em algumas residências na Zona Urbana.



Outra ação que também é desenvolvida pelo durante todo o ano, mas principalmente durante o verão é a recuperação das estradas vicinais do nosso município.





O serviço de Coleta de lixo doméstico e a limpeza e conservação de ruas também é realizado turante todo o ano



ABRIL:

Foi realizada a reforma do Estádio Municipal “Ferreirão”, onde foi recuperado o muro, os vestiários e toda a arquibancada com o objetivo de disponibilizar mais conforto e segurança para a prática esportiva.





Substituição das lâmpadas comuns por lâmpadas de LED na avenida principal.



MAIO

Criação da Brigada Municipal de incêndio e entrega dos uniformes



JUNHO

Substituição de mangueira por canos do sistema de abastecimento de água na localidade Caldeirões





JULHO:

Realização da 33ª Festa do Vaqueiro de São Francisco do Piauí.



Troca de iluminação de lâmpadas comuns por lâmpada de LED em várias ruas da Zona Urbana



Entrega de novo sistema de abastecimento d'agua e caixa d'agua da localidade Riacho da Areia



AGOSTO:

Instalação de iluminação pública no assentamento Arranco, na localidade Melancias, Pobre e Cantinho.

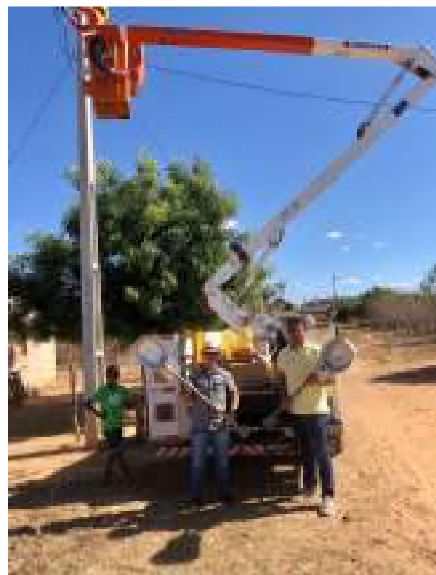



SETEMBRO

Início da Copa São Francisco de futebol amador terminando em outubro.



NOVEMBRO:

Entrega da reforma do pátio da Igreja Matriz de São Francisco de Assis.



Soltura de alevinos em vários tanques e represas do município.





DEZEMBRO:

Entrega da Reforma do Mercado Público Municipal de São Francisco do Piauí.



INFORMAÇÕES ORÇAMENTÁRIAS, FINANCEIRAS E CONTÁBIL

O planejamento municipal é peça fundamental na elaboração e na execução das metas e ações que determinam as diretrizes que orientarão os gestores nas tomadas de decisão, visando o bem-estar da população do município. As peças de planejamento orçamentário dão sustentação nessas tomadas de decisões e traçam os objetivos a longo, médio e curto prazo, fornecendo informações sobre as metas a serem alcançadas durante o período das quais elas tratam.

No atual sistema orçamentário nacional, estabelecido pela Constituição Federal, três são os instrumentos utilizados para a operacionalização do processo de planejamento nos entes federados: o Plano Plurianual, a Lei de Diretrizes Orçamentárias e a Lei Orçamentária Anual,

A legislação orçamentária do Município de São Francisco do PI, vigente durante o exercício de 2022 é a seguinte:

DESCRIÇÃO	LEI
Plano Plurianual 2022/2025	Nº 567 DE 13/12/2021
Lei de Diretrizes Orçamentárias 2022	Nº 561 DE 29/06/2021
Lei Orçamentária Anual 2022	Nº 566 DE 13/12/2021

O PPA Previsto na Constituição Federal, o Plano Plurianual (PPA) deve ser elaborado a cada quatro anos por todas as entidades da federação, Governo Federal, Estados e Municípios. Trate-se de um plano que contem as diretrizes, objetivos e metas de médio prazo da administração pública. Os programas, respeitada a disponibilidade de recursos, são detalhados em ações, que correspondem à estratégia a serem adotadas pelo governo municipal para alcançar os objetivos, detalhadas sem metas físicas e recursos financeiros, referências para os orçamentos anuais.

A Lei de Diretrizes Orçamentárias (LDO) é elaborada anualmente e tem como objetivo apontar as prioridades do governo para o próximo ano. Ela orienta a elaboração da Lei Orçamentária Anual, baseando-se no que foi estabelecido pelo Plano Plurianual. Ou seja, é um elo entre esses dois documentos.

Na LDO Municipal devem conter, entre outros tópicos, a previsão de despesas referentes ao plano de carreiras, cargos e salários dos servidores, o controle de custos e avaliação dos resultados dos programas desenvolvidos e as condições e exigências para transferências de recursos a entidades públicas e privadas. Pode-se dizer que a LDO serve como um ajuste anual das metas colocadas pelo PPA, ambos definidos pelo executivo, sempre discutido através de audiências públicas.

O PPA é o instrumento que orienta a administração pública em um período de longo prazo. No Plano Plurianual são definidas por área de resultado, as diretrizes estratégicas de governo e, em atendimento a elas, os programas, com objetivos claramente definidos.

Os programas, respeitada a disponibilidade de recursos, são detalhados em ações, que correspondem à estratégia a serem adotadas pelo governo municipal para alcançar os objetivos, detalhadas sem metas físicas e recursos financeiros, referências para os orçamentos anuais.

Já a Lei de Diretrizes Orçamentárias vai estabelecer as metas e prioridades da administração, bem como orientar a elaboração da proposta orçamentária e compatibilizar as políticas, objetivos e metas previamente estabelecidas no PPA. Enquanto na Lei Orçamentária Anual – LOA é estimada a receita e fixada a despesa, e é elaborada com base nas diretrizes anteriormente apontadas pelo Plano Plurianual (PPA) e pela Lei de Diretrizes Orçamentárias (LDO), ambos definidos pelo executivo, sempre discutido através de audiências públicas.

Em relação aos recursos financeiros, o município de São Francisco do Piauí-PI executou os recursos conforme Lei Orçamentária Anual nº 566/2021, a qual estimou as receitas e fixou despesas para o exercício de 2022.

A receita foi realizada mediante a arrecadação de Tributos, rendas e outras fontes de receitas correntes e de capital, na forma da legislação vigente e das especificações constantes que integram a lei de acordo com o seguinte desdobramento:

PREVISÃO INICIAL	PREVISÃO ATUALIZADA	RECEITAS REALIZADAS
37.600.000,00	37.600.000,00	32.383.611,05

DESPESAS

Do total das despesas empenhadas no exercício de 2022, foram empenhadas um total de R\$ 29.709.351,78 e as despesas pagas totalizaram R\$ 29.113.158,18

Que se caracteriza por quadro abaixo:

DOTAÇÃO INICIAL	DOTAÇÃO ATUALIZADA	DESPESA EMPENHADA	DESPESA LIQUIDADADA	DESPESA PAGA
37.600.000,00	37.600.000,00	29.709.351,78	29.195.557,88	29.113.158,18

As despesas também podem ser analisadas conforme função de governo, nos permitindo uma melhor análise das áreas nas quais a Prefeitura tem aplicado seus recursos. As despesas por função se apresentaram da seguinte forma, de acordo como o anexo II - RREO:

RESUMO DO TOTAL ORÇADO POR FUNÇÃO E SUBFUNÇÃO

PREFEITURA MUN SÃO FRANCISCO DO PI
RELATORIO RESUMIDO DA EXECUÇÃO ORÇAMENTARIA
DEMONSTRATIVO DA EXECUÇÃO DAS DESPESAS POR FUNÇÃO E SUBFUNÇÃO
ORÇAMENTOS FISCAIS E DA SEGURIDADE SOCIAL
PERÍODO: Janeiro a Dezembro 2022 Bimestre Novembro - Dezembro

FUNÇÃO/SUBFUNÇÃO	DOTAÇÃO SOCIAL	DOTAÇÃO ATUALIZADA	DESPESAS EMPROMISSADAS			SALDO	DESPESAS LIQUIDADAS			SALDO	DESPESAS EM RESTOS A PAGAR/INSCRITURADO/PROCESSADAS
			BIMESTRE	JAN A DEZ	%		BIMESTRE	JAN A DEZ	%		
DESPESAS (EXCETO OUTRA ORÇAMENTARIAS)	42.468.217,96	42.021.217,96	8.468.203,65	21.021.266,07	6,04%	7.660.171,49	1.221.763,07	1.207.961,33	6,02%	1.930.681,33	111.793,96
Legislação	841.138,00	833.048,00	127.868,11	346.712,94	3,88%	6.307,99	108.608,62	846.712,94	2,91%	6.297,98	0,00%
Ação Legislativa	841.138,00	833.048,00	127.868,11	346.712,94	3,88%	6.307,99	108.608,62	846.712,94	2,91%	6.297,98	0,00%
Execução de Orç.	40.099.000,00	39.919.180,00	7.990.000,00	19.800.000,00	5,00%	6.990.000,00	1.000.000,00	990.000,00	0,25%	9.910.000,00	111.000,00
Exercícios de Planejamento	1.111.111,00	891.111,00	15.000,00	50.000,00	0,00%	9.111,00	1.000,00	9.000,00	0,23%	9.111,00	0,00%
Atuação em	38.987.889,00	39.028.069,00	7.975.000,00	19.750.000,00	5,00%	6.979.889,00	999.000,00	891.000,00	0,23%	8.999.000,00	111.000,00
Atuação em Planejamento	127.012,40	121.712,40	125.555,97	177.043,67	0,48%	10.917,41	121.210,97	177.043,67	0,61%	121.012,40	0,00%
Contabilidade	111.210,00	110.210,00	17.808,16	106.907,69	0,38%	11.612,50	110.210,00	106.907,69	0,37%	111.210,00	0,00%
Contabilidade Social	71.210,00	71.210,00	0,00	0,00	0,00%	11.210,00	0,00	0,00	0,00%	11.210,00	0,00%
Atuação em Gest.	1.146.368,80	1.124.968,80	76.202,84	467.103,68	1,17%	596.210,50	87.503,71	1.040.017,88	1,16%	596.210,50	117.000,00
Auxílios	1.108.902,00	1.008.344,00	140.203,88	303.208,08	2,70%	303.987,94	343.204,00	303.208,08	2,70%	303.987,94	0,00%
Auxílios e Cotizações em Adm.	402.240,00	421.901,00	85.794,31	291.873,38	1,08%	100.075,41	81.794,31	291.873,38	1,01%	100.075,41	0,00%
Auxílios Complementares	1.104.111,80	1.126.111,80	76.408,57	467.464,67	1,71%	603.912,49	74.409,69	1.040.017,88	1,71%	603.912,49	117.000,00
Benefícios Sociais	2.490.240,00	2.690.240,00	2.094.175,23	2.094.175,23	7,00%	596.064,76	2.094.175,23	2.094.175,23	7,17%	596.064,76	0,00%
Previdência de Fgto. Previd.	2.490.240,00	2.690.240,00	2.094.175,23	2.094.175,23	7,00%	596.064,76	2.094.175,23	2.094.175,23	7,17%	596.064,76	0,00%
Totais	8.468.203,65	8.320.188,96	8.249.208,65	6.739.958,38	23,80%	1.789.688,58	1.739.048,98	6.739.958,38	23,23%	1.930.681,33	11.000,00
Ação Social	4.986.545,40	6.480.573,43	1.895.275,72	5.139.448,38	17,33%	1.385.224,62	1.124.263,82	1.124.263,82	17,48%	1.176.243,82	11.000,00
Auxílios - Benefícios e Assistência	1.830.811,31	1.903.911,31	315.289,14	1.341.873,98	4,51%	111.139,90	331.289,14	1.341.873,98	4,86%	111.139,90	0,00%
Insp. Previd. e Seguro	101.000,00	101.000,00	0,00	97.522,21	0,23%	2.242,11	0,00	97.522,21	0,23%	2.242,11	0,00%
Vigilância Sanitária	14.040,20	14.040,20	0,00	0,00	0,00%	14.040,20	0,00	0,00	0,00%	14.040,20	0,00%
Vigilância Epidemiológica	137.997,70	127.997,70	40.802,40	214.934,67	0,71%	13.943,03	40.802,40	214.934,67	0,74%	13.943,03	0,00%
Educação	11.866.897,40	11.028.178,00	1.629.907,22	6.468.831,03	20,87%	1.849.228,48	1.833.338,23	6.468.831,03	20,89%	1.875.654,94	341.000,00
Educação Fundamental	11.171.734,40	10.811.664,40	1.629.147,22	6.326.888,43	19,39%	1.828.800,47	1.831.578,23	6.468.831,03	19,71%	1.869.652,97	341.000,00
Educação Infantil	894.413,70	204.917,10	0,00	81.243,03	0,28%	312.198,17	0,00	81.243,03	0,28%	312.198,17	0,00%
Educação de Jovens e Adultos	113.069,30	73.069,30	0,00	6,00	0,00%	73.069,30	0,00	6,00	0,00%	73.069,30	0,00%
Outros	97.680,00	137.537,20	3.060,00	136.698,00	0,48%	11.060,54	136,698,00	136,698,00	0,47%	11,060,54	0,00%
Outros Cursos	97.680,00	137.537,20	3.060,00	136,698,00	0,48%	11,060,54	136,698,00	136,698,00	0,47%	11,060,54	0,00%
Operações	1.969.070,74	803.821,74	55.700,00	300.652,42	1,49%	100.711,12	93.739,82	300.652,42	1,71%	100.711,12	0,00%
Outros Cursos Urbanos	1.121.821,84	236.261,84	0,00	97.423,03	0,88%	41.879,92	0,00	97.423,03	0,88%	41.879,92	0,00%
Serviços Urbanos	847.248,90	567.559,90	17.700,00	203.229,39	1,82%	58.831,20	93.739,82	203.229,39	1,84%	58.831,20	0,00%
Saúde	1.221.058,00	933.838,00	900,00	1.047,00	0,00%	78.804,00	60,00	1.047,00	0,04%	78,804,00	0,00
Saúde Básica	811.705,00	147.338,00	0,00	147.338,00	0,28%	11.236,41	0,00	147.338,00	0,46%	11.236,41	0,00%
Saúde Bucal	117.310,00	48.310,00	600,00	600,00	0,00%	67.750,00	600,00	48.310,00	0,06%	67.750,00	0,00%
Saúde Especial	292.043,00	88.190,00	898,00	31,662,00	0,21%	10.817,59	88.190,00	88.190,00	0,23%	10.817,59	0,00%
Saúde Especial (Contorno da Saúde)	292.043,00	88.190,00	898,00	31,662,00	0,21%	10.817,59	88.190,00	88.190,00	0,23%	10.817,59	0,00%
PRESTADOS (EXCETO ORÇAMENTARIAS)	11.866.897,40	11.028.178,00	1.629.907,22	6.468.831,03	20,87%	1.849.228,48	1.833.338,23	6.468.831,03	20,89%	1.875.654,94	341.000,00
Legislação	841.138,00	833.048,00	127.868,11	346.712,94	3,88%	6.307,99	108.608,62	846.712,94	2,91%	6.297,98	0,00
Ação Legislativa	841.138,00	833.048,00	127.868,11	346.712,94	3,88%	6.307,99	108.608,62	846.712,94	2,91%	6.297,98	0,00%
Execução de Orç.	40.099.000,00	39.919.180,00	7.990.000,00	19.800.000,00	5,00%	6.990.000,00	1.000.000,00	990.000,00	0,25%	9.910.000,00	111.000,00
Exercícios de Planejamento	1.111.111,00	891.111,00	15.000,00	50.000,00	0,00%	9.111,00	1.000,00	9.000,00	0,23%	9.111,00	0,00%
Atuação em	38.987.889,00	39.028.069,00	7.975.000,00	19.750.000,00	5,00%	6.979.889,00	999.000,00	891.000,00	0,23%	8.999.000,00	111.000,00
Atuação em Planejamento	127.012,40	121.712,40	125.555,97	177.043,67	0,48%	10.917,41	121.210,97	177.043,67	0,61%	121.012,40	0,00%
Contabilidade	111.210,00	110.210,00	17.808,16	106.907,69	0,38%	11.612,50	110.210,00	106.907,69	0,37%	111.210,00	0,00%
Contabilidade Social	71.210,00	71.210,00	0,00	0,00	0,00%	11.210,00	0,00	0,00	0,00%	11.210,00	0,00%
Atuação em Gest.	1.146.368,80	1.124.968,80	76.202,84	467.103,68	1,17%	596.210,50	87.503,71	1.040.017,88	1,16%	596.210,50	117.000,00
Auxílios	1.108.902,00	1.008.344,00	140.203,88	303.208,08	2,70%	303.987,94	343.204,00	303.208,08	2,70%	303.987,94	0,00%
Auxílios e Cotizações em Adm.	402.240,00	421.901,00	85.794,31	291.873,38	1,08%	100.075,41	81.794,31	291.873,38	1,01%	100.075,41	0,00%
Auxílios Complementares	1.104.111,80	1.126.111,80	76.408,57	467.464,67	1,71%	603.912,49	74.409,69	1.040.017,88	1,71%	603.912,49	117.000,00
Benefícios Sociais	2.490.240,00	2.690.240,00	2.094.175,23	2.094.175,23	7,00%	596.064,76	2.094.175,23	2.094.175,23	7,17%	596.064,76	0,00%
Previdência de Fgto. Previd.	2.490.240,00	2.690.240,00	2.094.175,23	2.094.175,23	7,00%	596.064,76	2.094.175,23	2.094.175,23	7,17%	596.064,76	0,00%
Totais	8.468.203,65	8.320.188,96	8.249.208,65	6.739.958,38	23,80%	1.789.688,58	1.739.048,98	6.739.958,38	23,23%	1.930.681,33	11.000,00
Ação Social	4.986.545,40	6.480.573,43	1.895.275,72	5.139.448,38	17,33%	1.385.224,62	1.124.263,82	1.124.263,82	17,48%	1.176.243,82	11.000,00
Auxílios - Benefícios e Assistência	1.830.811,31	1.903.911,31	315.289,14	1.341.873,98	4,51%	111.139,90	331.289,14	1.341.873,98	4,86%	111.139,90	0,00%
Insp. Previd. e Seguro	101.000,00	101.000,00	0,00	97.522,21	0,23%	2.242,11	0,00	97.522,21	0,23%	2.242,11	0,00%
Vigilância Sanitária	14.040,20	14.040,20	0,00	0,00	0,00%	14,040,20	0,00	0,00	0,00%	14,040,20	0,00%
Vigilância Epidemiológica	137.997,70	127.997,70	40.802,40	214.934,67	0,71%	13.943,03	40.802,40	214.934,67	0,74%	13.943,03	0,00%
Educação	11.866.897,40	11.028.178,00	1.629.907,22	6.468.831,03	20,87%	1.849.228,48	1.833.338,23	6.468.831,03	20,89%	1.875.654,94	341.000,00
Educação Fundamental	11.171.734,40	10.811.664,40	1.629.147,22	6.326.888,43	19,39%	1.828.800,47	1.831.578,23	6.468.831,03	19,71%	1.869.652,97	341.000,00
Educação Infantil	894.413,70	204.917,10	0,00	81.243,03	0,28%	312.198,17	0,00	81.243,03	0,28%	312.198,17	0,00%
Educação de Jovens e Adultos	113.069,30	73.069,30	0,00	6,00	0,00%	73.069,30	0,00	6,00	0,00%	73.069,30	0,00%
Outros	97.680,00	137.537,20	3.060,00	136.698,00	0,48%	11.060,54	136,698,00	136,698,00	0,47%	11,060,54	0,00%
Outros Cursos	97.680,00	137.537,20	3.060,00	136,698,00	0,48%	11,060,54	136,698,00	136,698,00	0,47%	11,060,54	0,00%
Operações	1.969.070,74	803.821,74	55.700,00	300.652,42	1,49%	100.711,12	93.739,82	300.652,42	1,71%	100.711,12	0,00%
Outros Cursos Urbanos	1.121.821,84	236.261,84	0,00	97.423,03	0,88%	41.879,92	0,00	97.423,03	0,88%	41.879,92	0,00%
Serviços Urbanos	847.248,90	567.559,90	17.700,00								

DEMONSTRATIVO DAS RECEITAS E DESPESAS MANUTENÇÃO E DESENVOLVIMENTO DO ENSINO- MDE

PREFEITURA MUN SÃO FRANCISCO DO PI RELATÓRIO RESUMIDO DA EXECUÇÃO ORÇAMENTÁRIA DEMONSTRATIVO DAS RECEITAS E DESPESAS COM MANUTENÇÃO E DESENVOLVIMENTO DO ENSINO- MDE - MUNICÍPIOS ORÇAMENTO FISCAL E DA SEGURIDADE SOCIAL PERÍODO: Janeiro a Dezembro 2021 BIMESTRE Novembro - Dezembro

Página 1 de 77
00 Anexo

RREO - Anexo 4.2.28, Art. 70

RECEITA RESULTANTE DE IMPOSTOS	PREVISÃO ATUALIZADA (a)	RECEITAS REALIZADAS JAN A DEZ
1- RECEITA DE IMPOSTOS	128.267,76	128.073,18
1.1- Receita Resultante do Imposto sobre a Propriedade Predial e Territorial Urbana - IPTU	10.867,00	9.813,00
1.2- Receita Resultante do Imposto sobre Transmissão Ictus Vires - ITVI	27.370,76	3.799,80
1.3- Receita Resultante do Imposto sobre Serviços de Qualquer Natureza - ISS	118.870,00	110.059,29
1.4- Receita Resultante do Imposto de Renda Retido na Fonte - IRRF	1.000,00	1.760,09
2- RECEITA DE TRANSFERÊNCIAS CONSTITUCIONAIS E LEGAIS	8.180.276,78	10.483.915,48
2.1- Conta-Ponto FPM	1.810.079,00	11.741.034,76
2.1.1- Parcela referente à CF art. 129, I, alínea B	1.148.760,00	11.084.258,07
2.1.2- Parcela referente à CF art. 129, I, alínea D e E	460.103,00	1.076.786,27
2.2- Conta-Ponto FPM	3.064.890,00	1.238.413,76
2.3- Conta-Ponto FPM Especial	1.000,00	186,76
2.4- Conta-Ponto FPM	5.467,78	3.379,48
2.5- Conta-Ponto FPM	41.238,00	84.066,01
2.6- Conta-Ponto FPM	0,00	0,00
2.7- Competência/Financiamento Proventos de Impostos e Transferências Constitucionais	0,00	0,00
3- TOTAL DA RECEITA DE IMPOSTOS (1 + 2)	8.308.544,54	11.612.048,66
4- TOTAL DESTINADO AO FUNDEB - 30% DE (3.1.1 + 3.2) + (3.3) + (3.4) + (3.5)	3.042.592,14	3.311.388,08
5- VALOR MANUTENÇÃO E DESENVOLVIMENTO APLICADO ÀS REDES DE EDUCAÇÃO BÁSICA - 70% DE (3.1.1) + (3.2) + (3.3) + (3.4) + (3.5) + (3.6) + (3.7)	694.293,27	711.488,01

RECEITAS RECEBIDAS DO FUNDES NO EXERCÍCIO	PREVISÃO ATUALIZADA (a)	RECEITAS REALIZADAS JAN A DEZ
6- RECEITAS RECEBIDAS DO FUNDES	6.011.044,00	7.340.640,17
6.1- FUNDES - Impostos e Transferências de Impostos	7.541.060,49	5.470.963,18
6.1.1- Parcela	7.534.740,00	5.470.963,18
6.1.2- Resultados de Aplicação Financeira	6.320,49	18.000,00
6.2- FUNDES - Complementação de União - VAAP	2.398.124,00	1.071.360,17
6.2.1- Parcela	2.398.124,00	1.071.360,17
6.2.2- Resultados de Aplicação Financeira	0,00	0,00
6.3- FUNDES - Complementação de União - VAAT	156.000,00	147.316,77
6.3.1- Parcela	156.000,00	147.316,77
6.3.2- Resultados de Aplicação Financeira	0,00	0,00
7- RESULTADO LIQUIDADO DAS TRANSFERÊNCIAS DO FUNDES (6.1 - 6)	3.037.177,01	5.000.000,00
8- TOTAL DAS RECEITAS DE SUPRÂNTI	0,00	0,00
8.1- SUPRÂNTI DO EXERCÍCIO ANTERIORMENTE AUTORIZADO	0,00	0,00
8.2- SUPRÂNTI RESIDUAL DE EXERCÍCIOS ANTERIORES	0,00	0,00
9- TOTAL DAS RECEITAS DO FUNDES DISPONÍVEIS PARA UTILIZAÇÃO (6 + 8)	6.011.044,00	7.340.640,17

RREO - Anexo 4.2.28, Art. 70

00 Anexo

DESPESAS COM RECURSOS DO FUNDES	DOTAÇÃO ATUALIZADA (a)	DESPESAS EMPENHADAS JAN A DEZ (b)	DESPESAS LIQUIDADAS JAN A DEZ (c)	DESPESAS PAGAS JAN A DEZ (d)	RECEITAS EM RETRATTO A PAGAR NÃO PROCESSADAS (e)
10- PROFISSIONAIS DA EDUCAÇÃO BÁSICA	1.080.751,44	9.411.104,00	9.411.104,00	9.411.104,00	0,00
10.1- Educação Infantil	329.171,50	82.140,51	82.140,51	82.140,51	0,00
10.1.1- Círculo	17.860,00	0,00	0,00	0,00	0,00
10.1.2- Pré - Escolar	205.137,50	82.140,51	82.140,51	82.140,51	0,00
10.2- Ensino Fundamental	749.640,98	4.130.170,32	4.130.170,32	4.130.170,32	0,00
10.2.1- Círculo	969.611,11	418.120,23	418.120,23	418.120,23	0,00
10.2.2- Pré - Escolar	21.771,90	0,00	0,00	0,00	0,00
10.2.3- Ensino Fundamental	9.869,00	0,00	0,00	0,00	0,00
10.2.4- Pré - Escolar	18.771,90	0,00	0,00	0,00	0,00
10.2.5- Ensino Fundamental	969.611,11	418.120,23	418.120,23	418.120,23	0,00
11- TOTAL DAS DESPESAS COM RECURSOS DO FUNDES (10 + 11)	6.476.363,00	7.340.640,17	7.340.640,17	7.340.640,17	0,00

DESPESAS CUSTEADAS COM RECEITA DO FUNDES RECEBIDA NO EXERCÍCIO	DESPESAS EMPENHADAS JAN A DEZ (a)	DESPESAS LIQUIDADAS JAN A DEZ (b)	DESPESAS PAGAS JAN A DEZ (c)	RECEITAS EM RETRATTO A PAGAR NÃO PROCESSADAS (d)	PORCENTAGEM SOBRE A PAGAR NÃO PAGAS em Relação (b)
11- Total das Despesas do FUNDES com Profissionais de Educação Básica	6.411.104,00	6.411.104,00	6.411.104,00	0,00	0,00
11- Total das Despesas custeadas com FUNDES - Impostos e Transferências de Impostos	5.470.963,18	5.470.963,18	5.470.963,18	0,00	0,00
11- Total das Despesas custeadas com FUNDES - Complementação de União - VAAP	1.071.360,17	1.071.360,17	1.071.360,17	0,00	0,00
11- Total das Despesas custeadas com FUNDES - Complementação de União - VAAT	147.316,77	147.316,77	147.316,77	0,00	0,00
11- Total das Despesas custeadas com FUNDES - Complementação de União - VAAT aplicadas em Educação Infantil	82.140,51	82.140,51	82.140,51	0,00	0,00
11- Total das Despesas custeadas com FUNDES - Complementação de União - VAAT aplicadas em Ensino Fundamental	27.079,43	27.079,43	27.079,43	0,00	0,00
12- INDICADORES - Art. 123-A, inciso XG e J - Constituição Federal	VALOR DESEJO (1)	VALOR APLICADO (2)	VALOR CONSIDERADO APOS DEDOÇÕES (3)	% APLICADO (4)	
12- Alínea "b" 10% de Complementação de União em Educação Infantil	1.082.000,00	9.411.104,00	9.411.104,00	87,11	
12- Percentual de 30% de Complementação de União em Educação Infantil	71.000,00	82.140,51	82.140,51	115,98	
12- Alínea "c" 10% de Complementação de União em Educação Infantil	11.000,00	27.079,43	27.079,43	246,27	
13- INDICADOR - Art. 121, § 2º - Lei nº 14.113, de 2019 - (Obrigações de 10% de Suprimento)	VALOR MÁX PERM. (a)	VALOR NÃO APLICADO (b)	VALOR NÃO APLICADO APOS ATUATE (c)	% NÃO APLICADO (d)	
13- Total das Despesas Escolas e não Aplicadas em Suprimento	114.944,01	0,00	0,00	0,00	

INDICADOR - Art. 121, § 2º - Lei nº 14.113, de 2019 (Aplicação de Suprimento de Exercício Anterior)	Valor de Suprimento Previsão do Exercício Anterior (a)	Valor não Aplicado No Exercício Anterior (b)	Valor de Suprimento Aplicado em o 1º Quadrimestre (c)	Valor Aplicado Até o 1º Quadrimestre (do Integral e Limites Constitucionais) (d)	Valor Aplicado Após o 1º Quadrimestre (e)	Valor Não Aplicado (f)
13- Total das Despesas Escolas com Suprimento do FUNDES	0,00	0,00	0,00	0,00	0,00	0,00
13.1- Total das Despesas custeadas com FUNDES - Impostos e Transferências de Impostos	0,00	0,00	0,00	0,00	0,00	0,00
13.2- Total das Despesas custeadas com FUNDES - Complementação de União (VAAP + VAAT)	0,00	0,00	0,00	0,00	0,00	0,00

DESPESAS COM MANUTENÇÃO E DESENVOLVIMENTO DO ENSINO - MDE - CUSTEADAS COM RECEITA DE IMPOSTOS (EXCETO FUNDEB)						
DESPESAS COM AÇÕES TÍPICAS DE MDE - RECEITAS DE IMPOSTOS EXCETO FUNDEB	DOTAÇÃO ATUALIZADA	DESPESAS EMPENHADAS JAN A DEZ	DESPESAS LIQUIDADAS JAN A DEZ	DESPESAS PAGAS JAN A DEZ	DESPESAS EM RESTOS A PAGAR NÃO PROCESSADOS	
	00	08	09	05	00	
24 - EDUCAÇÃO ESPECIAL	72.084,30	0,00	0,00	0,00	0,00	0,00
24.1 - Cateche	40.000,00	0,00	0,00	0,00	0,00	0,00
24.2 - Fésiverba	72.084,30	0,00	0,00	0,00	0,00	0,00
25 - ENSINO FUNDAMENTAL	3.228.933,30	3.095.291,20	3.095.020,00	3.095.020,00	0,00	92.179,20
26 - TOTAL DAS DESPESAS COM AÇÕES TÍPICAS DE MDE (24 + 25)	3.301.017,60	3.095.291,20	3.095.020,00	3.095.020,00	0,00	92.179,20
APURAÇÃO DAS DESPESAS PARA FINS DE LIMITE MÍNIMO CONSTITUCIONAL					VALOR	
27 - TOTAL DAS DESPESAS DE MDE FUNDAMENTAL (COM EXCLUSÃO DE IMPOSTOS - FUNDEB E RECEITAS DE IMPOSTOS) = 2,19 (2 no 0) + 2,30 (2 no 0) + 0,20 (1 00)						3.301.017,60
28 - (+) RESULTADOS LÍQUIDOS DAS TRANSFERÊNCIAS DO FUNDEB = 2,7						3.000.000,00
29 - (-) RESTOS A PAGAR NÃO PROCESSADOS EXISTENTES NO EXERCÍCIO SEM DISPONIBILIDADE FINANCEIRA DE EXCLUSÃO DO FUNDOS IMPOSTOS = -2,000						0,00
30 - (+) RESTOS A PAGAR NÃO PROCESSADOS EXISTENTES NO EXERCÍCIO SEM DISPONIBILIDADE FINANCEIRA DE EXCLUSÃO DE IMPOSTOS						0,00
31 - (-) CANCELAMENTO, NO EXERCÍCIO, DE RESTOS A PAGAR EXISTENTES COM DISPONIBILIDADE FINANCEIRA DE EXCLUSÃO DE IMPOSTOS - VENCIMENTOS ADIANTADOS = -0,34 (00) + 1,7						0,00
32 - TOTAL DAS DESPESAS PARA FINS DE LIMITE (27 - 28 + 29 + 30 + 31)						3.301.017,60
APURAÇÃO DO LIMITE MÍNIMO CONSTITUCIONAL			VALOR EXERCÍCIO	VALOR APLICADO	% APLICADO	
			00	00	00	
33 - APLICAÇÃO EM MDE SOBRE A RECEITA RESULTANTE DE IMPOSTOS			3.301.017,60	3.301.017,60	100,00	
RESTOS A PAGAR DESCRITOS EM EXERCÍCIOS ANTERIORES COM DISPONIBILIDADE FINANCEIRA DE RECURSOS DE IMPOSTOS E DO FUNDEB						
	SALDO INICIAL	RELIQUIDADOS	RF PAGOS	RF CANCELADOS	SALDO FINAL	
	00	000	000	000	000	
34 - RESTOS A PAGAR DE DESPESAS COM MDE	0,00	0,00	0,00	0,00	0,00	
34.1 - Resultado com Recursos de Impostos e Transferências de Impostos	0,00	0,00	0,00	0,00	0,00	
34.2 - Resultado com Recursos do FUNDEB - Impostos	0,00	0,00	0,00	0,00	0,00	
34.3 - Resultado com Recursos do FUNDEB - Complementação de União (VAAT + VAAE)	0,00	0,00	0,00	0,00	0,00	

OUTRAS INDICAÇÕES PARA CONTROLE		
RECEITAS ADICIONAIS PARA FINANCIAMENTO DO ENSINO	PREVISÃO ATUALIZADA (0)	RECEITAS REALIZADAS Até o Exercício (2)
35 - RECEITA DE TRANSPARÊNCIA DO PODER EXECUTIVO - INDICADORES DE APLICAÇÃO FINANCEIRA		
35.1 - Salário Educação	1.381.960,00	2.208.238,19
35.2 - FUNDEB	238.254,00	90.881,29
35.3 - PISAF	200.000,00	177.960,81
35.4 - PISAFB	238.254,00	239.801,12
35.5 - Outras Transferências do FUNDEB	304.396,00	349.651,76
36 - RECEITAS DE TRANSFERÊNCIAS DE CONVÊNIO	93.027,30	0,00
37 - RECEITA DE BOLSAS TÍPICAS DESTINADAS À EDUCAÇÃO	0,00	0,00
38 - RECEITA DE OPERAÇÕES DE CRÉDITO VINCULADAS À EDUCAÇÃO	0,00	0,00
39 - OUTRAS RECEITAS PARA FINANCIAMENTO DO ENSINO	0,00	0,00
40 - TOTAL DAS RECEITAS ADICIONAIS PARA FINANCIAMENTO DO ENSINO = (35 + 36 + 37 + 38 + 39)	3.218.637,30	3.288.731,19

OUTRAS DESPESAS COM EDUCAÇÃO					
	DOTAÇÃO ATUALIZADA	DESPESAS EMPENHADAS JAN A DEZ	DESPESAS LIQUIDADAS JAN A DEZ	DESPESAS PAGAS JAN A DEZ	DESPESAS EM RESTOS A PAGAR NÃO PROCESSADOS
	00	08	09	05	00
41 - EDUCAÇÃO ESPECIAL	4.208,00	0,00	0,00	0,00	0,00
41.1 - Cateche	0,00	0,00	0,00	0,00	0,00
41.2 - Fés - Douce	4.208,00	0,00	0,00	0,00	0,00
42 - Ensino Fundamental	863.720,00	679.620,00	680.998,11	580.524,76	278.920,00
43 - Ensino Médio	0,00	0,00	0,00	0,00	0,00
44 - Ensino Superior	0,00	0,00	0,00	0,00	0,00
45 - Ensino Profissional Não Dependente do Poder Executivo	0,00	0,00	0,00	0,00	0,00
46 - TOTAL DAS DESPESAS COM OUTRAS DESPESAS COM RECEITAS ADICIONAIS PARA FINANCIAMENTO DO ENSINO (41 + 42 + 43 + 44 + 45)	871.928,00	679.620,00	680.998,11	580.524,76	278.920,00

TOTAL GERAL DAS DESPESAS COM EDUCAÇÃO					
	DOTAÇÃO ATUALIZADA	DESPESAS EMPENHADAS JAN A DEZ	DESPESAS LIQUIDADAS JAN A DEZ	DESPESAS PAGAS JAN A DEZ	DESPESAS EM RESTOS A PAGAR NÃO PROCESSADOS
	00	08	09	05	00
47 - TOTAL GERAL DAS DESPESAS COM EDUCAÇÃO (23 + 24 + 46)	33.881.123,40	33.095.761,40	33.085.048,11	33.085.048,11	961.000,00
47.1 - Despesas Correntes	33.371.868,30	32.685.570,20	32.675.571,00	32.675.571,00	900,00
47.1.1 - Pessoal Administrativo	10.094.227,30	9.907.490,11	9.907.490,11	9.907.490,11	0,00
47.1.2 - Pessoal Docente	0,00	0,00	0,00	0,00	0,00
47.1.3 - Transferências de instituições - convênios, contratos e outorgas com terceiros	0,00	0,00	0,00	0,00	0,00
47.1.4 - Outras Despesas Correntes	2.079.378,00	1.999.979,89	1.999.979,89	1.999.979,89	0,00
47.2 - Despesas de Capital	311.420,10	400.190,20	400.467,11	400.467,11	961.000,00
47.2.1 - Transferências de instituições - convênios, contratos e outorgas com terceiros	0,00	0,00	0,00	0,00	0,00
47.2.2 - Outras Despesas de Capital	311.420,10	400.190,20	400.467,11	400.467,11	961.000,00

CONTROLE DA DISPONIBILIDADE FINANCEIRA E CONCILIAÇÃO BANCÁRIA		FUNDEB	SALÁRIO EDUCAÇÃO
48 - DISPONIBILIDADE FINANCEIRA EM 31 DE DEZEMBRO DO EXERCÍCIO ANTERIOR		0,00	130,00
49 - (+) RECEITAS DE RECEITAS ATÉ O SEMESTRE (compromissos)		7.240.440,27	80.863,24
50 - (-) PAGAMENTOS EFETUADOS ATÉ O SEMESTRE (compromissos e não pagos)		7.228.765,20	9.217,02
51 - (+) DISPONIBILIDADE FINANCEIRA ATÉ O SEMESTRE		36.347,08	121,22
52 - (+) AJUSTES POSITIVOS (DIFERENÇAS E OUTROS VALORES EXTRA-CONTÁBILITÁRIOS)		-4.613.944,53	0,00
53 - (-) AJUSTES NEGATIVOS (OUTROS VALORES EXTRA-CONTÁBILITÁRIOS)		0,00	0,00
54 - (+) SALDO FINANCEIRO CORRETO (Saldo Bancário)		-4.577.597,45	121,22

CONTAS DE RECEITAS A PAGAR CANCELADAS DE PRECATORIOS CONSIDERADAS PARA FINS DE APLICAÇÃO DA REFORMA ORÇAMENTAL DE CADA CONFORME ARTIGO 164 V - II DA CF 1988/88	Saldo Anual em Exercício Anterior (R\$)	RECEITAS A PAGAR CANCELADAS DE PRECATORIOS			Saldo Final (R\$ - 31-12-2020)
		Despesas (Transferências de Recursos de Substâncias)			
		Empenhadas (R\$)	Liquidadas (R\$)	Pagas (R\$)	
Restos a pagar cancelados no exercício em 2019 e restos compensados (CCO) saldo inicial = 0,00	0,00	0,00	0,00	0,00	0,00
Restos a pagar cancelados no exercício em 2019 e restos compensados (CCO) saldo inicial igual ao saldo final de RECEITAS DE CANCELAMENTO	0,00	0,00	0,00	0,00	0,00
Restos a pagar cancelados no exercício em exercícios anteriores e restos compensados (CCO) saldo inicial igual ao saldo final de RECEITAS DE CANCELAMENTO	0,00	0,00	0,00	0,00	0,00
TOTAL DOS RESTOS A PAGAR CANCELADOS DE PRECATORIOS A CONTABILIZAR (CCO):	0,00	0,00	0,00	0,00	0,00

RECEITAS ADICIONAIS PARA O EXERCÍCIO EM RISCO NA SAÚDE NÃO COMPUTADAS NO CÁLCULO DO MÍNIMO	PREVISÃO ORÇAL	PREVISÃO ATUALIZADA (R\$)	RECEITAS REALIZADAS até o Exercício de 2019 - 31/12/2019	
RECEITAS DE TRANSFERÊNCIAS PARA A SAÚDE (EXCETO)	4.681.771,00	4.681.771,00	4.019.390,30	85,74
Processos da União	1.507.108,00	1.507.108,00	1.070.470,20	70,94
Processos dos Estados	982.670,00	982.670,00	867.720,90	87,44
Processos do Setor Privado	0,00	0,00	0,00	0,00
RECEITAS DE CONTRATAÇÃO DE SERVIÇOS TERCEIROS E OUTRAS VINCULADAS À SAÚDE (EXCETO)	0,00	0,00	0,00	0,00
OUTRAS RECEITAS (EXCETO)	0,00	0,00	0,00	0,00
TOTAL DAS RECEITAS ADICIONAIS PARA O EXERCÍCIO EM RISCO NA SAÚDE (EXCETO + EXCETO + EXCETO + EXCETO):	4.681.771,00	4.681.771,00	4.019.390,30	85,74

ANEXO 1 - PREVISÃO DE RECEITAS - 2020 (R\$ MIL)

RECEITAS COM SALDO PARA O EXERCÍCIO E CATEGORIA ECONÔMICA NÃO COMPUTADAS NO CÁLCULO DO MÍNIMO	RECEITAS ORÇAL	RECEITAS ATUALIZADA (R\$)	RECEITAS REALIZADAS		RECEITAS REALIZADAS		RECEITAS A PAGAR até o Exercício de 2019 - 31/12/2019		
			até o Exercício de 2019 - 31/12/2019		até o Exercício de 2019 - 31/12/2019				
			ATE O EXERCÍCIO (R\$)	% (R\$ X 100)	ATE O EXERCÍCIO (R\$)	% (R\$ X 100)			
ATRIBUIÇÃO BÁSICA (EXCETO)	1.474.403,74	1.474.403,74	1.387.021,07	94,19	1.371.501,07	93,09	1.778.201,71	75,72	13.608,00
Despesas Correntes	1.409.989,29	1.409.989,29	1.324.861,97	94,29	1.311.911,07	93,29	1.710.470,20	76,68	13.608,00
Despesas de Capital	64.414,45	64.414,45	62.159,10	96,44	59.590,00	92,44	67.731,50	94,04	0,00
ASSISTÊNCIA HOSPITALAR E AMBULATORIAL (EXCETO)	896.719,70	896.719,70	748.783,04	83,51	748.783,04	83,51	748.783,04	83,51	0,00
Despesas Correntes	670.696,70	670.696,70	548.783,04	81,82	548.783,04	81,82	548.783,04	81,82	0,00
Despesas de Capital	226.023,00	226.023,00	199.999,99	88,49	199.999,99	88,49	199.999,99	88,49	0,00
SUPOORTE FARMACÊUTICO E TERAPÊUTICO (EXCETO)	300.000,00	300.000,00	277.703,00	92,57	277.703,00	92,57	277.703,00	92,57	0,00
Despesas Correntes	300.000,00	300.000,00	277.703,00	92,57	277.703,00	92,57	277.703,00	92,57	0,00
Despesas de Capital	0,00	0,00	0,00	0,00	0,00	0,00	0,00	0,00	0,00
VIGILÂNCIA SANITÁRIA (EXCETO)	14.940,00	14.940,00	0,00	0,00	0,00	0,00	0,00	0,00	0,00
Despesas Correntes	14.940,00	14.940,00	0,00	0,00	0,00	0,00	0,00	0,00	0,00
Despesas de Capital	0,00	0,00	0,00	0,00	0,00	0,00	0,00	0,00	0,00
VIGILÂNCIA EPIDEMIOLÓGICA (EXCETO)	100.000,00	100.000,00	247.274,94	247,27	247.274,94	247,27	247.274,94	247,27	0,00
Despesas Correntes	100.000,00	100.000,00	247.274,94	247,27	247.274,94	247,27	247.274,94	247,27	0,00
Despesas de Capital	0,00	0,00	0,00	0,00	0,00	0,00	0,00	0,00	0,00
ALIMENTAÇÃO E NUTRIÇÃO (EXCETO)	0,00	0,00	0,00	0,00	0,00	0,00	0,00	0,00	0,00
Despesas Correntes	0,00	0,00	0,00	0,00	0,00	0,00	0,00	0,00	0,00
Despesas de Capital	0,00	0,00	0,00	0,00	0,00	0,00	0,00	0,00	0,00
OUTRAS SUBVENÇÕES (EXCETO)	0,00	0,00	0,00	0,00	0,00	0,00	0,00	0,00	0,00
Despesas Correntes	0,00	0,00	0,00	0,00	0,00	0,00	0,00	0,00	0,00
Despesas de Capital	0,00	0,00	0,00	0,00	0,00	0,00	0,00	0,00	0,00
TOTAL DAS RECEITAS NÃO COMPUTADAS NO CÁLCULO DO MÍNIMO (EXCETO + EXCETO + EXCETO + EXCETO + EXCETO + EXCETO + EXCETO + EXCETO):	4.256.774,00	4.256.774,00	4.266.703,00	100,00	4.266.703,00	100,00	4.271.743,00	100,00	13.608,00

ANEXO 1 - PREVISÃO DE RECEITAS - 2020 (R\$ MIL)

RECEITAS COM SALDO PARA O EXERCÍCIO COM COM RECEITAS PRÓPRIAS E COM RECEITAS TRANSFERIDAS DE OUTRAS ENTES	RECEITAS ORÇAL	RECEITAS ATUALIZADA (R\$)	RECEITAS REALIZADAS		RECEITAS REALIZADAS		RECEITAS A PAGAR até o Exercício de 2019 - 31/12/2019
			até o Exercício de 2019 - 31/12/2019		até o Exercício de 2019 - 31/12/2019		
			ATE O EXERCÍCIO (R\$)	% (R\$ X 100)	ATE O EXERCÍCIO (R\$)	% (R\$ X 100)	
ATRIBUIÇÃO BÁSICA (EXCETO + EXCETO + EXCETO)	1.474.403,74	1.474.403,74	1.387.021,07	94,19	1.371.501,07	93,09	1.778.201,71
ASSISTÊNCIA HOSPITALAR E AMBULATORIAL (EXCETO + EXCETO + EXCETO)	896.719,70	896.719,70	748.783,04	83,51	748.783,04	83,51	748.783,04
SUPOORTE FARMACÊUTICO E TERAPÊUTICO (EXCETO + EXCETO + EXCETO)	300.000,00	300.000,00	277.703,00	92,57	277.703,00	92,57	277.703,00
VIGILÂNCIA SANITÁRIA (EXCETO + EXCETO + EXCETO)	14.940,00	14.940,00	0,00	0,00	0,00	0,00	0,00
VIGILÂNCIA EPIDEMIOLÓGICA (EXCETO + EXCETO + EXCETO)	100.000,00	100.000,00	247.274,94	247,27	247.274,94	247,27	247.274,94
RECEITAS SUBVENÇÕES (EXCETO + EXCETO + EXCETO)	0,00	0,00	0,00	0,00	0,00	0,00	0,00
TOTAL DAS RECEITAS COM SALDO PARA O EXERCÍCIO (EXCETO + EXCETO + EXCETO + EXCETO + EXCETO + EXCETO + EXCETO + EXCETO):	2.785.063,44	2.785.063,44	2.662.778,05	95,61	2.662.778,05	95,61	2.785.063,44
RECEITAS TRANSFERIDAS COM SALDO PARA O EXERCÍCIO DE OUTRAS ENTES	4.681.771,00	4.681.771,00	4.266.703,00	91,14	4.266.703,00	91,14	4.266.703,00
TOTAL DAS RECEITAS EXECUTADAS COM RECEITAS PRÓPRIAS (EXCETO + EXCETO + EXCETO + EXCETO + EXCETO + EXCETO + EXCETO + EXCETO):	7.466.834,44	7.466.834,44	7.129.481,05	95,49	7.129.481,05	95,49	7.051.066,71

1) Das Receitas Executadas com Saldo para o Exercício de 2020, o valor de R\$ 13.608,00 refere-se às Receitas Próprias de 2020.
 2) O valor apresentado no exercício em 2019 refere-se ao valor "R" no caso de "R" e "R" (Receitas Próprias) e "R" no caso de "R" (Receitas Próprias).
 3) O valor total líquido e o percentual de execução de 2019 refere-se ao valor líquido e ao percentual de execução de 2019.
 4) O valor apresentado no exercício em 2019 refere-se ao valor "R" no caso de "R" e "R" (Receitas Próprias) e "R" no caso de "R" (Receitas Próprias).
 5) O valor apresentado no exercício em 2019 refere-se ao valor "R" no caso de "R" e "R" (Receitas Próprias) e "R" no caso de "R" (Receitas Próprias).
 6) O valor apresentado no exercício em 2019 refere-se ao valor "R" no caso de "R" e "R" (Receitas Próprias) e "R" no caso de "R" (Receitas Próprias).

EDUCAÇÃO

PRIORIDADES E EXECUÇÃO DAS ATIVIDADES EDUCACIONAIS POR ESCOLA

Caracterização

Fundamentados no Art. 205., da Constituição Federal que discorre que a Educação, direito de todos e dever do Estado e da família, será promovida e incentivada com a colaboração da sociedade, visando ao pleno desenvolvimento da pessoa, seu preparo para o exercício da cidadania e sua qualificação para o trabalho.

A Secretaria Municipal de Educação – SEMED, em parceria com a Prefeitura Municipal de São Francisco do Piauí e comunidade educativa e com apoio de órgãos públicos, busca desenvolver um trabalho voltado para a garantia do acesso, permanência e sucesso dos discentes, contemplando o desenvolvimento de competências e habilidades, que proporcione uma formação integral, buscando o cumprimento das metas do Plano Municipal de Educação, ampliando as políticas de uma educação inclusiva, equitativa e de qualidade Alinhados a esses objetivos, desenvolvemos durante o ano de 2022 várias ações que contribuem para o alcance dos resultados:

- * Reformas básicas nas escolas municipais;
- * Elaboração e Cumprimento do Calendário Escolar Anual;
- * Elaboração do plano de ação da SEMED e das Escolas Municipais para o ano letivo de 2022;
- * Visitas técnicas nas escolas avaliando as condições físicas e necessidades existentes;
- * Inauguração da Escola Municipal José de Oliveira Mendes, localidade Salinas;
- * Realização da Avaliação de fluência para os alunos do 2º ano do Ensino Fundamental;
- * Realização de Formações Continuidas para os Profissionais da Educação do: Programa Pro Alfabetização (Alfabetização na idade certa), Formação do PPAIC, Formação em Educação Ambiental,
- * Aplicação das provas da 17ª OBMEP;
- * Apresentações internas de projetos de leitura;
- * Realização da II Gincana de Matemática – Matimagia;
- * Realização de várias ações de Educação ambiental: Dia Mundial da Água, Semana do Meio Ambiente, Projeto: Alimentação Saudável, I Concurso Dia da Árvore, Palestras sobre: Mata Ciliar e Queimadas.
- * Festas Culturais: Festas Juninas escolares; Folclore, Dia do Índio.
- * Entrega do material pedagógico para as escolas e para as formações do PPAIC;
- * Realização de eventos em homenagem às mães, profissionais da educação e às crianças;
- * Realização de Reuniões Bimestrais de Pais e Mestres, buscando o fortalecimento da parceria escola e família;
- * Realização do tradicional Desfile Cívico;

* Implantação da sala de recursos para Atendimento das Crianças com Necessidades Especiais.

Destaca-se que este documento tem como base tornar transparente as ações realizadas pela SEMED – e sua estrutura expressa as informações, que permitem a gestão e os membros da educação uma orientação para eventuais redirecionamentos que futuramente se tornem necessários, com projetos e programas que contribuirão para o desenvolvimento de práticas pedagógicas eficientes.

O monitoramento do processo ensino aprendizagem acontece através dos acompanhamentos pedagógicos, realizados semanalmente com professores e coordenadores, planejamentos bimestrais nas escolas com a equipe de apoio, professores e equipe gestora e a cada semestre, realizamos formação continuada com temas que necessitam ser aprofundados para a superação de problemas identificados como também o avanço e melhoria das práticas pedagógicas.

A SEMED, conta com a parceria dos Conselhos Municipais: de Educação - CME, de Alimentação Escolar – CAE, de Acompanhamento e Controle Social do Fundo de Manutenção e Desenvolvimento da Educação Básica e de Valorização dos Profissionais da Educação CACS-FUNDEB, que participam das discussões e definições das políticas públicas, do planejamento educacional, como também o acompanhamento e controle das ações e atos praticados pelos gestores da educação e a fiscalização da aplicação dos recursos destinados a educação.

Concluimos que mesmo diante do cenário de adaptação e adequação pós pandemia, finalizamos o ano de 2022, alcançando cerca 89% dos objetivos planejados, realinharemos as ações, de modo que sigamos no caminho de garantir a oferta de uma educação inclusiva, equitativa e de qualidade para os estudantes do município de São Francisco do Piauí.

Relatório de Supervisão Escolar Educação Infantil 2022

QUANTITATIVOS DA EDUCAÇÃO INFANTIL POR FAIXA ETARIA OFERTADAS PELO MUNICIPIO.

MATERNAL I e II

ESCOLA	MATERNAL I	MATERNAL II (3 anos)	VAGAS OFERTADA	VAGAS PREENCHIDAS
---------------	-------------------	---------------------------------	---------------------------	------------------------------

	(1 ano/7 meses e 2 anos)			
Escola Municipal Maria José de Sousa Rêgo (Creche Tia Zezé)	46	36	90	82
Escola Municipal Manoel Pereira da Paz	03	09	15	12
Escola Municipal Cônego Cardoso	01	01	15	02
Escola Municipal José Cestino da Silva	03	04	15	07
Escola Municipal José de Oliveira Mendes	01	09	15	10
Escola Municipal Petrônio Portela	03	04	15	07
Escola Municipal João Carvalho	0	02	15	02
TOTAL	57	64	180	122

PRÉ I e II

ESCOLA	PRÉ I (4 anos)	PRÉ II (5 anos)	VAGAS OFERTADA	VAGAS PREENCHIDAS
scuniEscola Municipal Pré Escolar Mãe Mariquinha	46	36	95	82
Escola Municipal Manoel Pereira da Paz	07	06	15	13
Escola Municipal Cônego Cardoso	01	0	15	02
Escola Municipal José Cestino da Silva	03	04	15	07
Escola Municipal José de Oliveira Mendes	07	04	15	11
Escola Municipal Petrônio Portela	14	17	30	31
Escola Municipal João Carvalho	04	03	15	07
TOTAL	57	64	200	153

Material Didático

A educação infantil do município de São Francisco do Piauí, possui material didático pedagógico para professores e crianças, obras adotadas do Programa PNLD do MEC, porém chegam em quantidades insuficientes, sendo necessário a reprodução de cópias. Os livros didáticos, são destinados as etapas: do Maternal I ao Pré II, do professor e criança com orientações. As escolas em parceria com a SEMED, adquiriram materiais didáticos para dinamizar as aulas como: livros paradidáticos, sacolinhas especiais de leitura; caixa com materiais de apoio para a educação infantil; cartazes com os personagens de histórias; cartazes “direitos e deveres”; alfabeto móvel, figuras geométricas; livros, jornais, revistas, cartazes, textos, mapas; desenhos, gravuras, gráficos, maquetes, ilustrações, histórias em quadrinhos; jogos (muitos confeccionados com material reciclável).

Principais Projetos Desenvolvidos no Ano.

- Sacolinha de Leitura
- Dia da água e Semana do Meio Ambiente
- Alimentação Saudável

Formações PPAIC

No decorrer do ano de 2022, foi implantado no município o programa Alfabetização na Idade Certa, uma iniciativa do governo do estado em parceria com os municípios, objetivando o alcance da meta 5 do Plano Municipal e Nacional de Educação, que é alfabetizar todas as crianças, no máximo, até o final do 3º (terceiro) ano do Ensino Fundamental. As formações acontecem mensalmente envolvendo professores e gestores do Ciclo de Alfabetização, etapas Educação Infantil: Pré I e II e Ensino Fundamental: 1º e 2º Ano.

Relatorio de Supervisão do Fundamental Anos Iniciais e Finais.

A educação é um direito fundamental que ajuda não só no desenvolvimento de um país, mas também de cada indivíduo. Sua importância vai além do aumento da renda individual ou das chances de se obter um emprego. É pela educação que aprendemos a nos preparar para vida.

A Secretaria Municipal de Educação, conta com 09 unidades escolares de ensino fundamental, sendo 03 escolas localizadas na sede e 6 na zona rural. No

ano letivo de 2022, através da matrícula e busca ativa no processo inicial de matrícula, o número de alunos em todas as unidades de ensino do fundamental era de 806 envolvendo crianças, adolescentes, jovens e adultos. Dentre as ações que foram executadas no ano destacamos:

- Reuniões entre responsáveis e educadores, ressaltando a importância da parceria entre família e escola.
- Diagnósticos avaliativos com todas as turmas do 1º ao 9º ano..
- Testes de recuperação bimestral.
- Capacitações para professores, coordenadores e gestores.
- Oficinas para o 1º e 2º ano trabalhando a leitura e o raciocínio lógico.
- Execução de Projetos.

Todas essas mudanças saíram do papel; foram adotadas e executadas de forma cautelosa, organizada e satisfatória, trazendo resultados bem positivos a toda comunidade escolar.

Além dessas ações executadas dentro do município, houve também as ações voltadas aos Programas Brasil na Escola, Família e Escola e a aplicação das Provas externas do SAEPI, Fluência em parceria da SEDUC e da CESGRANRIO para detectar as habilidades e dificuldades existentes nos nossos estudantes e também para medir a qualidade da educação no município de São Francisco do Piauí.

Relatório EJA

As Escolas Municipais: Genésio Moreira das Chagas, Manoel Pereira, Castelo Branco e Raimundo de Moura Fé, atende estudantes da sede e da zona rural na Modalidade de Educação de Jovens e Adultos – EJA. A estrutura é dividida em etapas da I a V, correspondendo respectivamente do primeiro ao nono ano do Ensino Fundamental. A EJA atende o público na faixa etária a partir de 15 anos, buscando corrigir a distorção idade série e oportunizar os estudantes que por razões distintas, tiveram atrasos no desempenho escolar, como também, a necessidade de conciliar os estudos e o trabalho. Os gestores e professores procuram adequar a prática pedagógica de modo acessível, pois muitos são os desafios dessa modalidade.

Relatório da Escola Municipal Maria José de Sousa Rego (Creche Tia Zezé)

O presente relatório visa apresentar algumas informações da Escola Municipal Maria José de Sousa Rêgo (Creche Tia Zezé) no ano de 2022, na qual se apresenta como uma condutora social de transformação, não só dos alunos, dos pais e dos professores, mas também da comunidade a qual está inserida. A Escola Municipal Maria José de Sousa Rêgo (Creche Tia Zezé) está situada na Avenida José Claro Ribeiro, S/N bairro Rondon, São Francisco do Piauí -PI e tem como principal objetivo o desenvolvimento educacional das crianças deste município por meio de práticas e estratégias educativas que amparem o processo de ensino-aprendizagem. A escola no ano de 2022 atendeu crianças do maternal I e maternal II da Educação Infantil (1 ano e 7 meses a 3 anos e 11 meses). O quantitativo de alunos das séries compreendidas seguinte forma:

Maternal I A(manhã): 19 alunos;

Maternal II A(manhã):19 alunos;

Maternal I B(tarde): 14 alunos;

Maternal I C(tarde): 13 alunos;

Maternal II B(tarde): 17 alunos;

Diante desse quantitativo, 01 alunos foi atendido pelo AEE (Atendimento Educacional Especializado), dentro da própria instituição de ensino.

Os alunos matriculados de forma regular aqui informado estão na faixa etária entre 1 ano e 7 meses a 3 anos e 11 meses. A escola em questão possui material pedagógico no qual atende professores e alunos, materiais esses oriundos dos recursos PDDE BÁSICO E PDDE QUALIDADE, do Governo Federal.

A Equipe Pedagógica e Administrativa da instituição é compreendida por gestores, professores, coordenador, secretária, cuidadora, Agente de portaria, monitora, merendeira e zeladora, dentre esses 09 são professores, e 06 fazem parte do administrativo, totalizando 16 funcionários lotados na escola.

Sobre a estrutura do prédio escolar não está nas melhores condições, porém já informado que após a finalização do ano letivo a instituição passará por uma reforma, visando uma estrutura adequada para atender os alunos, professores e demais funcionários. No prédio escolar contém as seguintes dependências: 01 pátio, 03 salas de aula regular, 01 sala de diretoria, 01 cantina, 02 banheiros para professores e 02 banheiros para alunos.

As atividades desenvolvidas no ano corrente, foram: o “projeto Água”, com as crianças do maternal I ao maternal II da Educação Infantil, essas atividades ocorreram dentro da sala de aula.. No decorrer do ano ainda tivemos a festa dedicada as mães de nossos alunos, como também a festa junina, o folclore e o desfile de 07 de setembro que contemplou todos as crianças. Tivemos o programa Educação e Família com palestras voltadas para crianças e familiares, essas palestras atendia as crianças, do maternal I ao maternal II da Educação Infantil.

Relatório da Escola Municipal Mãe Mariquinha

O presente relatório visa apresentar algumas informações da Escola Municipal Mãe Mariquinha no ano de 2022, na qual se apresenta como uma condutora social de transformação, não só dos alunos, dos pais e dos professores, mas também da comunidade a qual está inserida. A Escola Municipal Mãe Mariquinha está situada

na Rua Mosenhor Cardoso, CEP. 64.550- 000, na cidade de Cidade de São Francisco-PI, é uma escola que oferece o Ensino Fundamental de nove anos, mas atende atualmente desde 2017 somente o 1º ano do ensino fundamental e educação infantil trazendo em sua Proposta Política Pedagógica possibilitar o alcance dos objetivos preestabelecidos, facilitar as decisões pedagógicas, estruturar os planejamentos e orientar as ações de todos os que trabalham com educação. Certos do dever de educar, trazendo valores essenciais para nossa comunidade escolar e o desejo de construir uma sociedade mais consciente e justa. O quantitativo de alunos das séries compreende da seguinte forma:

Ensino Fundamental	1º Ano A 22 alunos
	1º Ano B 10 alunos

Educação Infantil	Pré II A 18 alunos
	Pré II B 18 alunos
	Pré I A 17 alunos
	Pré I B 15 alunos
	Pré I C 14 alunos

Totalizando 114 alunos, dentro desse resultado final, 02 alunos especiais que contaram com o acompanhamento de auxiliar de sala de aula. Os alunos matriculados de forma regular aqui informado estão na faixa etária entre 4 a 6 anos de idade. A escola em questão possui material pedagógico no qual atende professores e alunos, materiais esses oriundos dos recursos PDDE BÁSICO E PDDE QUALIDADE, do Governo Federal.

A Equipe Pedagógica e Administrativa da instituição é compreendida por gestores, professores, coordenador, auxiliar de secretária, cuidadora, assistente alfabetizador, agente de portaria, merendeira e zeladora, dentre esses, 10 são professores e 06 fazem parte do administrativo e 2 são cuidadoras, totalizando 18 funcionários lotados na escola.

Sobre a estrutura do prédio escolar, precisa de uma pequena reforma, visando uma estrutura adequada para atender os alunos, professores e demais funcionários. No prédio escolar contém as seguintes dependências: 01 pátio, 04 salas de aula, 01 depósito, 01 sala de diretoria, 01 cantina, 01 banheiros para professores e 02 banheiros para alunos.

Sobre as atividades desenvolvidas no ano corrente, foi realizado o “projeto Água”, concurso de alusão ao dia da Árvore, comemoração da páscoa, projeto meio ambiente: cuidando do mundo da gente e o projeto de leitura, essas atividades ocorreram dentro da sala de aula, no pátio da escola e fora da escola. Alunos do 1º ano do ensino fundamental foram contemplados com o programa Tempo de Aprender, programa esse que tem como objetivo apoiar, aperfeiçoar e valorizar a formação de professores e gestores escolares do último ano da pré-escola e do 1º e 2º anos do ensino fundamental, o PPAIC que trabalha com formação dos professores e abordagem de leitura das crianças do 1º ano do ensino fundamental e produção de recursos pedagógicos construído pelos professores com a intenção de deixar as aulas mais significativas. No decorrer do ano ainda tivemos a festa dedicada as mães e a festa dedicada aos pais de nossos alunos, como também a festa junina que contemplou todos os alunos, no final do ano aconteceu a festa de formatura do ABC.

Relatório da Escola Municipal Mário de Moura Gonçalves

A Escola Municipal Mário de Moura Gonçalves, funciona no ano de 2022, no Endereço: Rua Augusto Rocha Neto, 600, Conjunto Pedro Tito, B. Rua Nova, São Francisco do Piauí-PI. A escola ofertou o Ensino Fundamental de 2º ao 5º ano. O quantitativo total de alunos matriculados em 2022 é de 154 alunos, sendo todos no turno manhã; assim distribuídos:

- 2º ano “A” 23 alunos;
- 2º ano “B”: 21 alunos;
- 3º ano “A”: 17 alunos;
- 3º ano “B” : 18 alunos;
- 4º ano “A”: 18 alunos;
- 4º ano “B” 19 alunos;
- 5º ano “A”: 19 alunos;
- 5º ano “B”: 18 alunos.

Dentre os referidos alunos, havia 01 aluno com “autismo”, o qual contava com 01 cuidadora. Na escola havia 10 professores; 04 auxiliares de serviço gerais; 01 agente de portaria , 01 diretor, 01 orientadora pedagógica e 01 secretária.

A Escola Municipal Mário de Moura Gonçalves conta com 8 salas de aula, 5

banheiros, 1 sala de professores, 1 diretoria/secretária, 1 despensa, 1 pátio, 1 cozinha, 2 depósitos, 1 sala de arquivo.

Os projetos que foram desenvolvidos na escola em 2022 foram: Execução de Projeto de Leitura em todos os anos ofertados na escola ;Projeto “Escola FAMÍLIA” – fortalecimento dos laços entre escola, família e Sociedade;

Comemoração das Festas juninas; Execução de atividades sobre a Páscoa; Projetos voltado para a educação ambiental; Projeto da Pátria (Desfile das Escolas grandes); Projeto da semana da Criança e atividades Relacionadas ao aniversário de São Francisco do Piauí.

A escola em questão utilizou material pedagógico que atendeu professores e alunos, oriundos dos recursos PDDE BÁSICO e PDDE QUALIDADE, do Governo Federal, e principalmente da SEMED (Secretaria Municipal de Educação), principal financiadora da referida escola.

Relatório da Escola Municipal Genésio Moreira das Chagas

A Escola Municipal Genésio Moreira das Chagas, situada no Endereço Praça Joaquim Moreira das Chagas, s/n, Centro - São Francisco do Piauí, no ano de 2022, ofertou o Ensino Fundamental Regular do 6º ao 9º, e modalidade EJA III, IV e V etapa.

O quantitativo total de alunos matriculados era de 155 no ensino fundamental regular e 26 alunos, na modalidade EJA, totalizando 181 alunos, assim distribuídos:

- 6º ano "A", (manhã): 20 alunos;
- 6º ano "B", (manhã): 19 alunos;
- 7º ano "A". (manhã): 22 alunos;
- 7º ano "B", (tarde): 22 alunos;
- 8º ano "A" (manhã): 24 alunos;
- 8º ano "B", (tarde): 13 alunos;
- 9º ano "A" (manhã): 19 alunos;
- 9º ano "B", (tarde): 16 alunos;
- III ETAPA, (noite): 18 alunos;
- IV ETAPA, (noite): 24 alunos;
- V ETAPA, (noite): 10 alunos

A escola funcionou os três turnos (manhã, tarde e noite), sendo no turno diurno com o Ensino Fundamental Regular e no turno noite, a modalidade EJA.

A escola tinha 11 professores, 02 agentes de portaria, 03 auxiliares de serviços gerais, 01 merendeira, 01 secretária, 01 psicopedagoga, 01 coordenadora e 01 diretor. Ainda nas suas dependências, funcionou uma sala adaptada para a biblioteca, com 01 funcionária bibliotecária.

Quanto às dependências, a escola conta com 5 salas de aula, 3 banheiros, 1 sala de professores, 1 diretoria/secretária, 1 despensa, 1 pátio, 1 cozinha e uma sala de atendimento psicopedagógico (prédio anexo).

Os projetos desenvolvidos dentro da escola foram: Projeto de leitura; Projeto do meio ambiente e gincana de matemática.

A escola em questão possui material pedagógico no qual atende professores e alunos, materiais esses oriundos dos recursos PDDE BÁSICO E PDDE QUALIDADE, do Governo Federal. Também foi desenvolvido na escola ações do Programa Brasil na Escola, visando a melhoria de ensino.

Relatório da Escola Municipal Raimundo de Moura Fé

O presente relatório visa apresentar algumas informações da Escola Municipal Raimundo de Moura Fé no ano de 2022. A escola está situada no povoado Melancias, S/N, Zona Rural, CEP. 64550-000 na cidade de São Francisco do Piauí. A escola Raimundo de Moura Fé, no ano de 2022 atendeu alunos do 1º ao 9º ano do Ensino Fundamental e EJA- Educação de Jovens e Adultos. Funcionando da seguinte forma: 1º ao 5º ano no turno manhã com 87 alunos e 6º ao 9º ano e EJA no turno tarde com 83 alunos, totalizando 167 alunos.

- 1º ano: 17 alunos;
- 2º ano: 15 alunos;
- 3º ano: 20 alunos;
- 4º ano: 11 alunos;
- 5º ano: 24 alunos;
- 6º ano: 18 alunos;
- 7º ano: 23 alunos;
- 8º ano: 17 alunos;
- 9º ano: 17 alunos;
- EJA: 08 alunos.

A Equipe Pedagógica e Administrativa da instituição era compreendida por gestores, professores, coordenador, secretária, cuidadora, Agentes de portaria,

monitores, merendeiras e zeladoras, dentre esses 13 eram professores, 12 faziam parte do administrativo, 06 monitores e 01 cuidadora, totalizando 31 funcionários lotados na escola.

A escola em questão possui material pedagógico e uma boa estrutura para atender a todos, oriundos dos programas PDDE BÁSICO, PDDE QUALIDADE e PDDE ESTRUTURA. Sobre as atividades desenvolvidas no ano corrente, a escola participou do primeiro concurso em alusão AO DIA DA ÁRVORE com o tema “ A IMPORTÂNCIA DAS ÁRVORES PARA NOSSA VIDA” com os alunos do 1º ao 5º ano. Ofereceu acompanhamento escolar aos alunos com dificuldades de aprendizagem com recursos dos programas Tempo de Aprender no 2º ano e 3º ao 9º ano com recursos dos programas Novo Mais Educação, recurso este, reprogramado de anos anteriores que devido à pandemia não houve aulas presenciais e conseqüentemente o acompanhamento escolar não aconteceu. Alunos do 6º ao 9º ano do ensino fundamental anos finais também foram contemplados com o programa Brasil na Escola, programa esse que tem como objetivo promover estratégias para assegurar a permanência, as aprendizagens e a progressão escolar desses alunos. Esses mesmos alunos 6º ao 9º ano participaram da 17º OBMEP (Olimpíadas Brasileira de Matemática) e da MATIMAGIA (Gincama Municipal de Matemática) no decorrer do ano ainda tivemos a festa dedicada as mães de nossos alunos, como também a festa junina e o desfile de 07 de setembro que contemplou todos os alunos. As turmas do ciclo de alfabetização foram acompanhadas pelo programa PPAIC.

Em relação a estrutura a Escola Municipal Raimundo de Moura Fé é constituída de: 06 salas de aulas, 01 sala de leitura (funcionando atualmente como sala de aula), 01 almoxarifado, 01 sala para direção, sala para secretaria com sala de arquivo, 01 sala para professores, 02 banheiros para professores (masculino e feminino), 02 banheiros para alunos (masculino e feminino) acessível à cadeirantes, 01 cantina com dois repartimentos e 01 banheiro para funcionários, 01 área coberta, 01 pátio. Todos em condições adequados para o uso.

Relatório da Escola Municipal Petrônio Portela

O presente relatório visa apresentar algumas informações da Escola Municipal Petrônio Portela no ano de 2022. A escola está situada no povoado Melancias, S/N,

Zona Rural, CEP. 64550-000 na cidade de São Francisco do Piauí.

A escola Petrônio Portela, no ano de 2022 atendeu alunos da Educação Infantil: Maternal, PRÉ I e PRÉ II, funcionando no turno manhã. O quantitativo de alunos eram:

Maternal – 07;

PRÉ I – 14;

PRÉ II – 17.

A Equipe Pedagógica e Administrativa da instituição era compreendida por gestores, professores, coordenador, secretária, cuidadora, Agentes de portaria, merendeiras e zeladoras, dentre esses 03 eram professores, 07 faziam parte do administrativo, totalizando 10 funcionários lotados na escola.

A escola em questão possui material pedagógico no qual atende professores e alunos, materiais esses oriundos dos recursos PDDE BÁSICO E PDDE QUALIDADE, do Governo Federal.

Sobre a estrutura do prédio escolar, não estava nas melhores condições, porém, foi feita uma reforma logo após a finalização do ano letivo e assim a instituição ficou com uma estrutura adequada para atender os alunos, professores e demais funcionários. No prédio contém as seguintes dependências: 01 pátio coberto, 05 salas de aula regular, 01 diretoria com 01 banheiro e 01 quarto, 01 refeitório, 01 cantina, 02 banheiros (01 masculino e 01 feminino) .

Sobre as atividades desenvolvidas no ano corrente, as turmas foram acompanhadas pelo programa PPAIC (Programa de Alfabetização na Idade Certa), a escola participou do primeiro concurso em alusão AO DIA DA ÁRVORE com o tema “ A IMPORTÂNCIA DAS ÁRVORES PARA NOSSA VIDA” na categoria DESENHO. Foram desenvolvidas atividades relacionadas às datas comemorativas: Páscoa, dia do livro do infantil, dia da criança, dia do estudante, dia da água, etc., ainda tivemos a festa dedicada as mães de nossos alunos, como também a festa junina e a formatura do ABC para a turma do PRÉ II.

Relatório da Escola Municipal João Carvalho

A Escola Municipal: João Carvalho funcionou no ano de 2022, no endereço: Localidade(Queimadas), São Francisco-PI. A escola oferta de maternal ao pré II, da educação infantil.(crianças de um ano e onze meses a quatro anos e onze meses). O quantitativo total de alunos matriculas era de 9 alunos no turno manhã.

Maternal: 2 alunos
Pré I : 4 alunos
Pré II : 3 alunos

A Escola Municipal João Carvalho possui material didático tanto para os alunos, como para os professores, sendo estes um, total de dois professores e uma auxiliar de serviços gerais, lotada 20hs semanais. Uma das professoras era lotada 20hs e 20hs como diretora.

E.M. João Carvalho conta com 3 salas de aula, 2 banheiros, 1 diretoria/secrétaria, 1 pátio, 1 cantina. Sendo que só funcionava uma sala multisseriado, por conta do número de alunos.

Projetos desenvolvidos dentro da escola foram: família na escola, jogos e brincadeiras pedagógicas, sacola de leitura.

Relatório da Escola Municipal Manoel Pereira da Paz

A Escola Municipal Manoel Pereira da Paz funcionou no ano de 2022, seu 3º ano de inauguração, escola nova, com seis salas de aula, área administrativa, área de serviços, banheiros para alunos, para professores e para funcionários da cantina. A mesma é localizada no Povoado Serrinha, Sn, Zona Rural do município. A escola ofertou neste ano de 2022, a Educação Infantil, o Ensino Fundamental e a 7ª Etapa da Educação de Jovens e Adultos (esta por sua vez funcionou pelo último ano a ser ofertado pelo município). A quantidade de alunos no início do ano letivo foi de com mais 12 alunos recebidos, ao final totalizando 170 alunos, sendo 86 alunos no turno da manhã, 90 alunos no turno da tarde e 19 alunos do EJA (Educação de Jovens e Adultos), com aulas remotas: 4 transferidos(2,22%), 2 desistentes(1,08%) e 13 reprovados(6,77%) e 151 aprovados (89,92%):

- Maternal I(manhã): 3 alunos;
- Maternal II (manhã): 9 alunos;
- Pré I (manhã): 7 alunos;
- Pré II (manhã): 6 alunos;
- 1º ANO(manhã): 8 alunos;
- 2º ANO(manhã): 10 alunos;
- 3º ANO(manhã): 12 alunos;
- 4º ANO(manhã): 12 alunos;
- 5º ANO(manhã): 19 alunos;
- 6º ANO (tarde): 30 alunos;

- 7º ANO (tarde): 18 alunos;
- 8º ANO (tarde): 18 alunos;
- 9º ANO (tarde): 24 alunos;
- 7ª Etapa (remota):19 alunos;

A escola possui material didático como livros, jogos educativos, brinquedos, livros paradidáticos, dispôs de recursos para aquisição de materiais de expedientes, e em 2021 foi contemplada com recursos para aquisição de materiais permanentes como 01 notebook, 01 impressora, 01 caixa de som com microfone sem fio, 01 data show, servindo de grande suporte para os trabalhos escolares de alunos e professores.

A escola contou com 01 coordenador pedagógico, 01 Orientadora Pedagógica, 01 diretora, 01 diretora adjunta, 01 secretária, 19 professores, 08 auxiliares de serviços gerais e 01 vigia.

Os recursos e programas contemplados são PDDE e Tempo de Aprender. O PDDE é direcionado para materiais de expedientes(papel, cola, grampos, clips, jogos educativos, tonners para recarregar impressoras, material de limpeza, etc.) e pequena parte para materiais permanentes(ventiladores, estabilizadores, microfone, outros, etc.). Tempo de aprender tem como finalidade a assistência para alfabetização de alunos do 1º ano e 2º ano do Ensino Fundamental, contemplando os monitores responsáveis pelo reforço.

Os projetos externas desenvolvidos durante o ano 2022 foram:

- Projeto do Meio Ambiente
- Gincana de matemática;
- Desfile cívico (07 de setembro);
- Projeto de Leitura;

As provas externas desenvolvidos durante o ano 2022 foram do seguintes programas:

- Fluência em Leitura;
- PPAIC;
- SAEB;
- SAEPI
- 17º OBMEP (Olimpíadas Brasileiras de Matemática de Escola Públicas);

A escola contou com apoio de dois cuidadores de crianças um com dificuldades intelectuais(7º ano) e outro com TEA: Transtorno do Espectro Autista(3ºano).

Relatório da Escola Municipal José de Oliveira Mendes

A Escola Municipal José de Oliveira Mendes funcionou no ano de 2022, seu 1º ano de inauguração, escola nova, com seis salas de aula, área administrativa, área de serviços, banheiros para alunos, para professores e para funcionários da cantina. A mesma é localizada no Povoado Salinas, S/n, Zona Rural do município. A escola ofertou neste ano de 2022, a Educação Infantil e Ensino Fundamental I e II sendo todas de forma multisseriadas. A quantidade de alunos no início do ano letivo foi de 48 alunos, com 09 alunos recebidos no segundo semestre, ao final do ano totalizando 56 alunos, sendo todos no turno da manhã, sendo 01 transferido (0,52%), e 01 reprovados (0,52%) e 55 aprovados (99%):

- Maternal I (manhã) 01 aluno
- Maternal II (manhã): 09 alunos
- Pré I (manhã): 07 alunos
- Pré II (manhã): 04 alunos
- 1º ano (manhã): 05 alunos;
- 2º ano (manhã): 01 aluno;
- 3º ano (manhã): 04 alunos;
- 4º ano (manhã): 02 alunos;
- 5º ano (manhã): 02 alunos;
- 6º ano (manhã): 07 alunos;
- 7º ano (manhã): 03 alunos;
- 8º ano (manhã) 06 alunos;
- 9º ano (manhã) 05 alunos.

A escola possui material didático como livros, jogos educativos, brinquedos, livros paradidáticos, dispôs de recursos para aquisição de materiais de expedientes, e em 2021 foi contemplada com recursos para aquisição de materiais permanentes como 01 notebook, 01 impressora, 01 caixa de som com microfone sem fio, 01 data show, servindo de grande suporte para os trabalhos escolares de alunos e professores.

A escola contou com 02 coordenador pedagógico, 01 diretora, 01 , 01 secretária, 8 professores, 02 auxiliares de serviços gerais.

Os recursos e programas contemplados são PDDE e PDDE estrutura. O PDDE é direcionado para materiais de expedientes (papel, cola, grampos, clips, jogos

educativos, tonners para recarregar impressoras, material de limpeza, etc.) e pequena parte para materiais permanentes (ventiladores, estabilizadores, microfone, outros, etc.). PDDE estrutura é direcionado para pequenos reparos no prédio da escola e bem como nas estruturas hidráulicas e elétrica.

Os projetos internos desenvolvidos durante o ano 2022 foram:

- Projeto do Meio Ambiente;
- Projeto dia das mães.
- Projeto da consciência negra;
- Festa junina.

As provas externas desenvolvidos durante o ano 2022 foram os seguintes programas:

- PPAIC;
- Prova de Fluência em leitura.
- 17º OBMEP (Olimpíadas Brasileiras de Matemática de Escola Públicas);

Relatório da Escola Municipal Cônego Cardoso

A Escola Municipal Cônego funcionou no ano de 2022, a escola possui duas salas de aula, área de serviço, dois banheiros para alunos, diretoria e cantina. A mesma é localizada na Localidade Curral De Pedras- Zona Rural, São Francisco Do Piauí - Piauí. A escola ofertou neste ano de 2022, a Educação Infantil e o Ensino Fundamental. A quantidade de alunos no início do ano letivo foi de 12 alunos:

- Maternal I(manhã): 01 aluno;
- Maternal II(manhã): 01 aluno;
- Pré I (manhã): 01 aluno;
- 1º ANO (manhã): 03 alunos;
- 2º ANO (manhã): 02 alunos;
- 3º ANO (manhã): 03 alunos;
- 4º ANO (manhã): 02 alunos;

A escola possui material didático como livros, jogos educativos, brinquedos, livros paradidáticos, dispôs de recursos para aquisição de materiais de expedientes. A escola contou com 01 coordenador pedagógico, 01 Orientadora Pedagógica, 01 professor, 01 auxiliares de serviços gerais. Tendo em vista que a turma é multiseriada.

Os recursos e programas contemplados são PDDE e PDDE Estrutura. O PDDE é direcionado para materiais de expediente (papel, cola, grampos, clips, jogos educativos, tonners para recarregar impressoras, material de limpeza, etc.) e pequena

parte para materiais permanentes(ventiladores, estabilizadores, microfone, outros, etc.). PDDE Estrutura tem como finalidade pequenas reformas e reparos em geral, elétrico, hidráulico e estrutura do prédio.

Os projetos externos desenvolvidos durante o ano 2022 foram:

- Projeto do Meio Ambiente
- Desfile cívico (07 de setembro);
- Projeto de Leitura;

As provas externas desenvolvidos durante o ano 2022 foram do seguintes programas:

- Fluência em Leitura.

Relatório da Escola Municipal Castelo Branco

O presente relatório visa apresentar algumas informações da Escola Municipal Castelo Branco no ano de 2022. A escola está situada no povoado Escalvado, mas conhecido por Jacaré, S/N, Zona Rural, CEP. 64550-000 na cidade de São Francisco do Piauí.

A escola Castelo Branco, no ano de 2022 atendeu alunos da Modalidade EJA – Educação de Jovens e Adultos , totalizando 37 alunos .

A Equipe Pedagógica e Administrativa da instituição era compreendida por gestor, professores, coordenador, secretária, merendeira e zeladora, dentre esses 03 eram professores, 05 faziam parte do administrativo, totalizando 08 funcionários lotados na escola.

A escola em questão possui material pedagógico no qual atende professores e alunos, materiais esses oriundos dos recursos PDDE BÁSICO E PDDE QUALIDADE, do Governo Federal.

Sobre a estrutura do prédio escolar, não estava nas melhores condições, porém, foi feita uma reforma logo após a finalização do ano letivo e assim a instituição ficou com uma estrutura adequada para atender os alunos, professores e demais funcionários. No prédio contém as seguintes dependências: 01 pátio coberto, 03 salas de aula regular, 01 diretoria e 01 quarto, 01 cantina, 02 banheiros (01 masculino e 01 feminino) .

Sobre as atividades desenvolvidas no ano corrente, as turmas foram acompanhadas pela Equipe pedagógica da escola, onde juntamente com os

professores , desenvolveram atividades ,oficinas e desenvolverem ações para envolvimento dos alunos e concretizar a aprendizagem. Foram desenvolvidas atividades relacionadas às datas comemorativas: Páscoa, dia do livro do, dia do estudante, dia da água, etc., ainda tivemos a festa dedicada as mães, onde a maioria das nossas alunas são mães, como também a festa junina, onde os alunos se dedicam e gostam muito da cultura, por ser uma zona rural bem pequena e quase todos serem famílias há o envolvimento de toda a comunidade , tornando assim, um evento geral do lugar.

POVOADO CERCADO VELHO\ SÃO FRANCISCO DO PIAUÍ-PI

A Escola Municipal José Celestino da Silva foi inaugurada em 04 de dezembro de 2021, e funcionou no ano de 2022, povoado Cercado Velho Município de São Francisco do Piauí. A escola oferta de maternal ao 4º ano do ensino fundamental (3 a 10 anos). O total de alunos matriculados era de 33 alunos, e funcionava no turno da tarde.

Maternal (tarde) 07 alunos;

Pré - I e II (tarde) 09 alunos;

1º ano (tarde) 04 alunos;

2º ,3º e 4º ano (tarde) 13 alunos; Multisérie.

A Escola José Celestino possui material didático tanto para alunos, como para professores. A equipe era compreendida por uma diretora, 5 professores lotados 20hs\semanais.

A cerca dos demais servidores da escola, soma em 3, que cuidam da estrutura física e funcional para bem receber os alunos, professores e comunidade em geral.

A E. M. José Celestino conta com 5 salas de aula, 5 banheiros, 1 diretoria, 1 secretaria, 2 dispensas, 1 pátio, 1 cozinha.

Os projetos desenvolvidos dentro da escola foram: Projeto páscoa; projeto folclore e projeto do meio ambiente.