

2022



**RELATÓRIO DE GESTÃO CONSOLIDADO**

**PREFEITURA MUNICIPAL  
JARDIM DO MULATO**



**GESTÃO MUNICIPAL  
DEJAIR LIMA DE SOUSA**





ESTADO DO PIAUÍ  
PREFEITURA MUNICIPAL DE JARDIM DO MULATO  
AV. JAIME SOARES, 420 – CENTRO – CEP: 64495-000  
CNPJ: 41.522.343/0001-01

### **EQUIPE DE GOVERNO**

**PREFEITO MUNICIPAL**  
DEJAIR LIMA DE SOUSA

**VICE-PREFEITO**  
CLIDENOR LEAL SOARES

**GABINETE DO PREFEITO**  
FRANCISCA BARBOSA DA COSTA VELOSO

**CONTROLADORIA GERAL DO MUNICÍPIO**  
CELISANE LIMA DE SOUSA

**SECRETARIA MUNICIPAL DE ADMINISTRAÇÃO, PLANEJAMENTO E FINANÇAS**  
TIAGO ANDRÉ SOUSA SOARES

**SECRETARIA MUNICIPAL DE EDUCAÇÃO, ESPORTE E LAZER**  
CLAUDICEIA BORBA DE CARVALHO SOARES

**SECRETARIA MUNICIPAL DE SAÚDE**  
EDILSON DA SILVA SANTOS

**SECRETARIA MUNICIPAL DE AGRICULTURA, MEIO AMBIENTE E REC. HIDRICOS**  
FRANCISCA LIMA DE SOUSA FERREIRA

**SECRETARIA MUNICIPAL DE OBRAS E SERVIÇOS PÚBLICOS**  
ANTONIO MARCOS LEAL SOARES

**SECRETARIA MUNICIPAL DA CIDADANIA E ASSISTÊNCIA SOCIAL**  
BARBARA VELOSO

**SECRETARIA MUNICIPAL DA JUVENTUDE**  
LAYSA CRISTINA DE ALMEIDA MORAES

**SECRETARIA MUNICIPAL DE CULTURA E TURISMO**  
BRUNO JOSÉ ALVES RODRIGUES MOTA

#### **Elaboração**

**SECRETARIA MUNICIPAL DE ADMINISTRAÇÃO**  
TIAGO ANDRÉ SOUSA SOARES

#### **Colaboração**

**DIRETOR DO DEPARTAMENTO FINANCEIRO**  
JEFFERSON PEREIRA DOS SANTOS



## MENSAGEM DO DIRIGENTE

O presente documento compõe o Relatório de Gestão Consolidado do município de Jardim do Mulato – PI, referente ao exercício financeiro de 2022 baseado na Instrução Normativa Nº 01/2022-TCE, de 31 de março de 2022 que visa proporcionar uma visão clara a sociedade sobre a aplicação de recursos públicos recebidos bem como planejar ações futuras do município em questão.

Tal instrumento se faz necessário para contribuir de forma ativa na transparência pública que tem como finalidade propiciar à sociedade o pleno acesso à informação, fomentando o exercício da cidadania, a prestação de contas e a respectiva responsabilização dos gestores públicos.

O Relatório de Gestão Consolidado tem a missão de ser um instrumento inovador de transparência, sendo mais claro, acessível e compreensível para que assim consiga comunicar diretamente ao cidadão sobre as ações da gestão dos recursos públicos.

O RGC pretende divulgar o desempenho da gestão nas unidades prestadoras de contas (UPC) com elementos e demonstrativos que evidenciem a boa e regular aplicação dos recursos públicos, bem como resultados das ações empreendidas pelos administradores e responsáveis quanto ao cumprimento dos objetivos estabelecidos para cada unidade. Dessa forma, seguindo sua missão, o relatório proporcionará uma visão clara e concisa sobre a estratégia, a governança, o desempenho e as perspectivas das UPCs. Além disso, pretende justificar os resultados alcançados em face dos objetivos estabelecidos, o que levará à geração de valor público em curto, médio e longo prazos.

O ano 2022 foi desafiador, de muito trabalho, mas também de muitas conquistas! A gestão conseguiu o equilíbrio entre a receita e despesa, garantiu os serviços essenciais à população conforme iremos discorrer ao longo deste documento.



ESTADO DO PIAUÍ  
PREFEITURA MUNICIPAL DE JARDIM DO MULATO  
AV. JAIME SOARES, 420 – CENTRO – CEP: 64495-000  
CNPJ: 41.522.343/0001-01

Firmamos aqui nosso compromisso com o cidadão, com os órgãos fiscalizadores e em especial com a transparência dos gastos públicos.

**Prefeito Municipal**  
Dejair Lima de Sousa



ESTADO DO PIAUÍ  
PREFEITURA MUNICIPAL DE JARDIM DO MULATO  
AV. JAIME SOARES, 420 – CENTRO – CEP: 64495-000  
CNPJ: 41.522.343/0001-01

## SIGLAS

APS – Atenção Primária À Saúde  
ASPS – Demonstrativo das Receitas e Despesas com Ações e Serviços Públicos de Saúde  
BPC – Benefício de Prestação Continuada  
CADÚNICO – Cadastro Único para Programas Sociais  
CAPS – Centros de Atenção Psicossocial  
CNES – Cadastro Nacional de Estabelecimentos de Saúde  
COVID – Coronavírus Disease  
CRAS – Centro de Referência de Assistência Social  
CREAS – Centro de Referência de Assistência Social  
CS – Centro de Saúde  
CT – Conselho Tutelar  
DCASP – Demonstrações Contábeis, Aplicadas  
EJA – Educação de Jovens e Adultos  
EPI – Equipamento de proteção individual  
ESF – Estratégia Saúde da Família  
FMS – Fundo Municipal de Saúde  
FNAS – Fundo Nacional de Assistência Social  
FNDE – Fundo Nacional de Desenvolvimento da Educação  
FPM – Fundo de Participação dos Municípios  
FUNDEB – Fundo de Manutenção e Desenvolvimento da Educação Básica e de Valorização dos Profissionais da Educação  
ICMS – Imposto sobre Circulação de Mercadorias e Serviços  
INEP - Instituto Nacional de Estudos e Pesquisas Educacionais Anísio Teixeira  
IPI – Imposto sobre Produtos Industrializados  
IPTU – Imposto sobre a Propriedade Predial e Territorial Urbana ou Imposto Predial e Territorial Urbano  
IPVA – Imposto sobre a Propriedade de Veículos Automotores  
IRRF – Imposto de Renda Retido na Fonte  
ISS – Imposto Sobre Serviços de Qualquer Natureza  
ITBI – Imposto sobre Transmissão de Bens Imóveis  
ITR – Imposto sobre a Propriedade Territorial Rural  
LDO – Lei de Diretrizes Orçamentárias  
LOA – Lei Orçamentária Anual  
LRF – Lei de Responsabilidade Fiscal  
NASF – Núcleo de Apoio à Saúde da Família  
PCASP – Plano de Contas Aplicado ao Setor Público  
PNAE – Programa Nacional de Alimentação Escolar  
PSE – Programa Saúde na Escola  
PSF – Programa Saúde da Família  
RCL – Receita Corrente Líquida  
SEMED – Secretaria Municipal de Educação  
SUAS – Sistema Único de Assistência Social  
SUS – Sistema Único de Saúde  
VAAF – Valor Aluno-Ano Fundeb  
VAAT – Valor Aluno-Ano Total



## LISTA DE FIGURAS

Figura 01 - Mapa – Densidade Demográfica – Fonte: IBGE, 2022 .....	10
Figura 02 – Localização município de Jardim do Mulato - Fonte: Google Maps .....	11
Figura 03 – Organograma da Prefeitura Municipal de Jardim do Mulato .....	14
Figura 04 – Programas da Saúde desenvolvidos pela Sec. Mun. de Saúde.....	43
Figura 05 – Programas da Saúde desenvolvidos pela Sec. Mun. de Saúde.....	44
Figura 06 – Ações Vigilância Sanitária .....	51
Figura 07 – Dados Populacionais - Fonte MDS .....	64
Figura 08 – Renda, pobreza e desigualdade – Fonte: Atlas Brasil.....	66
Figura 09 – Dados gerais Cadastro Único – Fonte: MDS .....	74
Figura 10 – Dados gerais do benefícios de prestação de contas.....	77

## LISTA DE TABELAS

Tabela 01 – Dotação Atual x Empenha por Programa .....	18
Tabela 02 – Comparativo entre Receita Prevista x Receita Arrecadada – Fonte: Balço Orçamentário – RREO 6º Bimestre 2022 .....	19
Tabela 03 - Comparativo – Receita Orçada com Realizada.....	19
Tabela 04 – Comparativo da Dotação Inicial, Atualizada e Despesa Empenhada – Fonte: Balço Orçamentário – RREO 6º Bimestre 2022 .....	20
Tabela 05 - Comparativo Despesa Autorizada com Realizada .....	22
Tabela 06 – Despesa Empenha por Função de Governo .....	22
Tabela 07 – Estabelecimentos Educacionais - Fonte: SEMED, INEP 2022.....	32
Tabela 08 – Matrículas na Educação Municipal - Fonte: SEMED, INEP 2022.....	32
Tabela 09 – Tabela de professores e servidores da educação em 2022 - Fonte: SEMED, INEP 2022. ....	33
Tabela 10 – Taxa de rendimento por etapa escolar - Fonte: SEMED, INEP 2022...33	33
Tabela 11 – Alimentação Escolar – Fonte: FNDE .....	33
Tabela 12 – Transporte Escolar – Fonte: FNDE .....	34
Tabela 13 – Equipe e Servidores da APS - Fonte: CNES.....	44
Tabela 14 – Vigilância Epidemiológica – Resumo numérico das atividades desenvolvidas.....	51
Tabela 15 – População por sexo e cor no município de Jardim do Mulato – 2013 e 2017 Fonte: Atlas Brasil .....	64
Tabela 16 - Perfil das novas famílias inseridas em acompanhamento pelo PAIF em 2022 .....	69
Tabela 17 – Criança Feliz: Dados Gerais 2022.....	73
Tabela 18 – Cadastro Único por grupos Populacionais .....	75
Tabela 19 – Auxílio Brasil e Auxílio Gás em 2022 .....	77
Tabela 19 – Passe livre em 2022 .....	78



## LISTA DE GRÁFICOS

Gráfico 01 – Gráfico da Receita Arrecadada.....	20
Gráfico 02 – Gráfico da Despesa Empenhada por Grupo .....	21
Gráfico 03 - Gráfico da Despesa por Função De Governo.....	23
Gráfico 04 - Quantitativo de servidores em 2022 .....	25
Gráfico 05 - Profissionais atuantes na saúde em 2022 em % por vínculo - Fonte: Sec. Mun. de Saúde .....	42
Gráfico 06 – Financiamento da APS – Programa Previne Brasil.....	46
Gráfico 07 – Situação do Território x Cadastros e-SUS .....	47
Gráfico 08 – Pagamento por Desempenho – Indicadores Previne Brasil.....	47
Gráfico 09 – Evolução dos Indicadores Desempenhos no ano de 2022 .....	48
Gráfico 10 – Dados e Produção no SUS em 2022 – Fonte: SISAB/ e-SUS.....	48
Gráfico 12 - Consolidado de Cobertura das Condicionalidades de Saúde – 1 <sup>a</sup> Vigência 2022.....	50
Gráfico 13 - Consolidado de Cobertura das Condicionalidades de Saúde – 2 <sup>a</sup> Vigência 2022.....	51
Gráfico 14 – Núcleo de regulação da saúde – Transporte de passageiros e acompanhantes.....	52
Gráfico 15 – Campanha Influenza – Cobertura Vacinal .....	53
Gráfico 16 – Número de Doses Aplicadas do Calendário Vacinal da Criança, Adolescente, Gestante, Adulto, Idoso e Vacina Covid .....	53
Gráfico 17 - População por sexo e cor no município Jardim Do Mulato/PI – 2017 - Fonte: Atlas Brasil .....	65
Gráfico 18 - Índice de Desenvolvimento Humano Municipal – IDHM: Série histórica de 1991 a 2010 – Fonte: Atlas Brasil .....	65
Gráfico 19 - População em extrema pobreza por faixa etária – Fonte: Censo demográfico IBGE 2010.....	66
Gráfico 20 - Evolução das proporções de extremamente pobres, pobres e vulneráveis à pobreza inscritas no cadúnico após o bolsa família no município - jardim do mulato/pi - 2014 a 2017 .....	67
Gráfico 21 - Volume de famílias em acompanhamento pelo PAIF em 2022 .....	69
Gráfico 22 - Atendimentos particularizados pelo CRAS .....	70
Gráfico 23 - Percentual de atendimentos particularizados .....	70
Gráfico 24 - Subgrupo famílias/ indivíduos encaminhados .....	71
Gráfico 25 – Subgrupo benefícios/ auxílios concedidos.....	71
Gráfico 26 – Percentual de usuários atendidos pelo SCFV segundo a faixa etária ..	72
Gráfico 27 – Criança Feliz: Dados Mensais .....	73
Gráfico 28 – Pessoas Cadastradas, famílias cadastradas e famílias atualizadas.....	76



ESTADO DO PIAUÍ  
PREFEITURA MUNICIPAL DE JARDIM DO MULATO  
AV. JAIME SOARES, 420 – CENTRO – CEP: 64495-000  
CNPJ: 41.522.343/0001-01

## LISTA DE QUADROS

Quadro 01 – Leis Orçamentárias vigentes em 2022 .....	17
Quadro 02 – Resumo dos Índices Legais .....	24
Quadro 03 – Quantitativo de Servidores em 2022 .....	25
Quadro 04 – Estabelecimentos de Saúde Existentes em 2022 - Fonte: CNES .....	41
Quadro 05 – Profissionais atuantes na saúde em 2022 - Fonte: Sec. Mun. de Saúde .....	42
Quadro 06 – População x Qt. Cadastros ESF .....	44
Quadro 07 – Atividade Coletiva na Atenção Básica – PSE .....	49
Quadro 08 – Proteja – Estratégia de Enfrentamento a Obesidade Infantil .....	50
Quadro 09 – Atendimentos de especialidades no município .....	52



## SUMÁRIO

1 - APRESENTAÇÃO .....	10
1.1 - SOBRE O MUNICÍPIO .....	10
1.2 - ORGANOGRAMA DO MUNICÍPIO .....	13
2 – INFORMAÇÕES ORÇAMENTÁRIAS, FINANCEIRAS E CONTÁBIL .....	17
2.1 – PLANEJAMENTO .....	17
2.2 – GESTÃO FINANCEIRA.....	18
2.2.1 - RECEITAS .....	18
2.2.2 - DESPESAS.....	20
2.3 – ÍNDICES CONSTITUCIONAIS.....	23
3 – GESTÃO PÚBLICA E GOVERNANÇA .....	25
3.1 - GESTÃO DE PESSOAS .....	25
3.2 - PRINCIPAIS NORMAS DE FUNCIONAMENTO.....	30
3.3 - TRANSPARENCIA MUNICIPAL .....	30
3.4 – CONTROLADORIA .....	31
4 - PRIORIDADES E EXECUÇÃO DAS ATIVIDADES POR UNIDADE.....	31
4.1- EDUCAÇÃO.....	31
4.1.2 - PRINCIPAIS ATIVIDADES QUE DESENVOLVIDAS EM 2022 .....	34
4.2 - SAÚDE.....	41
4.2.1 - PRINCIPAIS ATIVIDADES DESENVOLVIDAS EM 2022: .....	54
4.3 - ASSISTÊNCIA SOCIAL .....	63
4.3.1 - DIAGNÓSTICO SOCIOTERRITORIAL DO MUNICÍPIO.....	63
4.3.2 - AÇÕES DESENVOLVIDAS POR NÍVEL DE PROTEÇÃO DO SUAS .....	67
4.3.3 - PRINCIPAIS ATIVIDADES DESENVOLVIDAS EM 2022: .....	79
4.4 - INFRA ESTRUTURA E SERVIÇOS URBANOS .....	89
4.4.1 - PRINCIPAIS ATIVIDADES DESENVOLVIDAS EM 2022: .....	90
4.5 - AGRICULTURA .....	93
4.5.1 - PRINCIPAIS ATIVIDADES DESENVOLVIDAS EM 2022: .....	93
4.6 - MEIO AMBIENTE.....	94
4.6.1 - PRINCIPAIS ATIVIDADES DESENVOLVIDAS EM 2022: .....	95
4.7 – CULTURA .....	95
4.7.1 - PRINCIPAIS ATIVIDADES DESENVOLVIDAS EM 2022: .....	96
4.8 – ESPORTE E LAZER .....	96
4.8.1 - PRINCIPAIS ATIVIDADES DESENVOLVIDAS EM 2022: .....	97
5 - CONSIDERAÇÕES FINAIS .....	99
Apêndice B – INSTRUÇÃO NORMATIVA 001/2022.....	100
Relação dos gestores e responsáveis da UPC .....	100



## 1 - APRESENTAÇÃO

### 1.1 - SOBRE O MUNICÍPIO

Jardim do Mulato é um município que foi emancipado em 29 de abril de 1992. Até então era um Povoado chamado de "Mulato" e pertencia a vizinha cidade de Regeneração. O município de Jardim do Mulato tem uma área territorial de 510,226 km<sup>2</sup> e está localizado na microrregião do Médio Parnaíba Piauiense a uma latitude 06°05'56" sul e a uma longitude 42°37'49" oeste, estando a uma altitude de 185 metros. Sua população estimada em 2022 é de 4.180 habitantes e uma densidade demográfica de 8,19 habitante por quilômetro quadrado, de acordo com o IBGE.

O município faz limites: Ao sul com o município de Regeneração-PI, ao norte com o município de Hugo Napoleão, a leste com os municípios de Elesbão Veloso e Passagem Franca do Piauí, a oeste com os municípios de Angical do Piauí, São Gonçalo do Piauí e Santo Antônio dos Milagres.



Figura 01 - Mapa – Densidade Demográfica – Fonte: IBGE, 2022



ESTADO DO PIAUÍ  
PREFEITURA MUNICIPAL DE JARDIM DO MULATO  
AV. JAIME SOARES, 420 – CENTRO – CEP: 64495-000  
CNPJ: 41.522.343/0001-01

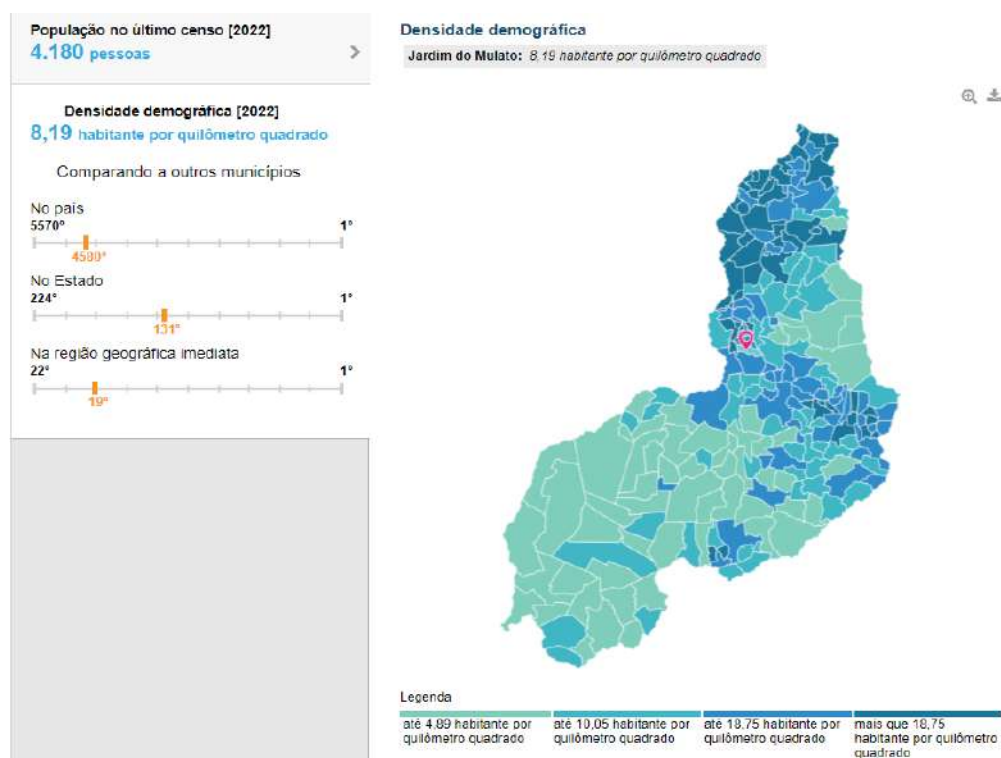

Figura 02 – Localização município de Jardim do Mulato - Fonte: Google Maps

A Prefeitura Municipal de Jardim do Mulato, sede do poder executivo, está localizada na Avenida Jaime Soares, 420, centro deste município. A atual gestão é formada pelo Prefeito Dejair Lima de Sousa e sua equipe de governo, que tem como objetivos o desenvolvimento social e sustentável do município, bem como a geração de emprego e renda e o aprimoramento dos serviços públicos prestados à comunidade, mediante o planejamento integrado de suas atividades, buscando consolidar o município como excelência administrativa e promotor da cidadania e inclusão social dos munícipes.

Para realizar investimentos, serviços públicos e desenvolver os meios indispensáveis ao cumprimento eficiente de suas finalidades, a organização do Poder Executivo deverá:

I. adotar o planejamento estratégico e sistêmico, democratizando a ação administrativa através da participação da sociedade, de forma a contemplar as aspirações dos diversos segmentos sociais;

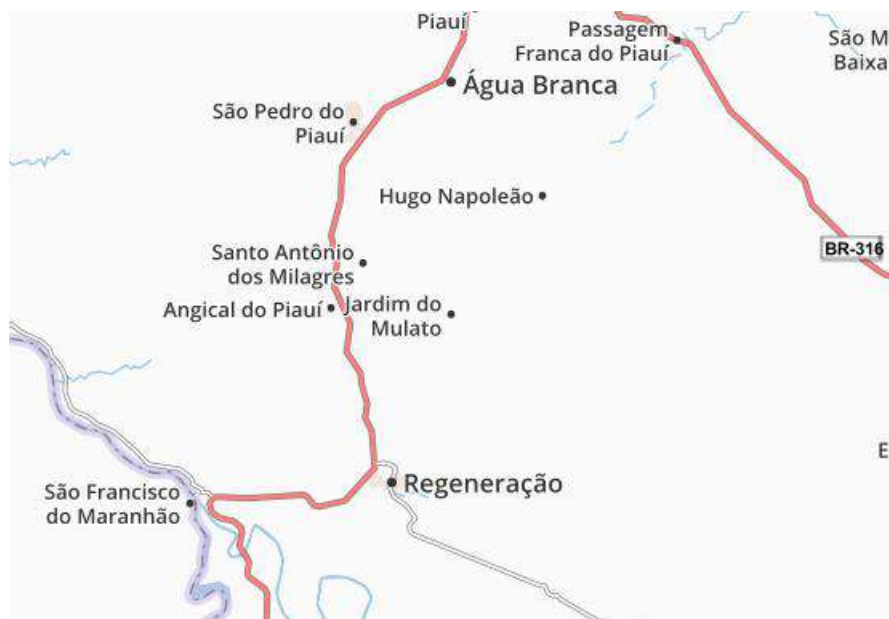
II. valorizar os servidores por meio da execução de políticas de permanente desenvolvimento de competências e técnicas apropriadas, criando satisfação pessoal e profissional apoiada por processos competitivos de seleção, promoção e remuneração;



ESTADO DO PIAUÍ  
PREFEITURA MUNICIPAL DE JARDIM DO MULATO  
AV. JAIME SOARES, 420 – CENTRO – CEP: 64495-000  
CNPJ: 41.522.343/0001-01

III. investir na melhoria da qualidade dos serviços públicos, motivando o servidor público para atender o povo, destinatário final de suas ações, de forma ética e humana;

IV. promover a modernização permanente dos órgãos, entidades, instrumentos e procedimentos da Administração Pública Municipal com vistas a redução de custos, minimização dos desperdícios e a obtenção de serviços de qualidade;

V. estabelecer forma efetiva de interlocução institucional entre governo e sociedade, que permita a adoção da participação social nas ações e melhoria da qualidade dos serviços públicos;

VI. estimular a gestão descentralizada, seja territorial, funcional ou social, a fim de aproximar a ação governamental dos cidadãos-usuários e promover o desenvolvimento local, funcionando como agente de mobilização e integração dos recursos sociais;

VII. realizar investimentos públicos indispensáveis à criação de infra-estrutura que proporcione o desenvolvimento sustentável do Município e a elevação da qualidade de vida da população;

VIII. preservar o equilíbrio das contas municipais e aumentar a capacidade de investimento do Município.

## **MISSÃO**

Administrar com excelência os recursos públicos, servir o cidadão e promover a cidadania, garantindo a qualidade de vida da população. Proporcionar aos cidadãos jardimulatense senso de construção coletiva do conhecimento e transformação social.

## **VISÃO**

Ser referência em gestão pública, promovendo o desenvolvimento sustentável, social e econômico, tornando o município um lugar melhor para se viver.



ESTADO DO PIAUÍ  
PREFEITURA MUNICIPAL DE JARDIM DO MULATO  
AV. JAIME SOARES, 420 – CENTRO – CEP: 64495-000  
CNPJ: 41.522.343/0001-01

## **VALORES**

Atendimento eficiente à sociedade; Desenvolvimento social e econômico sustentável; Gestão democrática, transparente e ética; Justiça e igualdade; Cooperação e respeito.

## **1.2 - ORGANOGRAMA DO MUNICÍPIO**

Para um bom funcionamento do serviço, é necessário conhecer a organização e a hierarquização das partes que compõem a entidade.

A Prefeitura Municipal de Jardim do Mulato é composta por secretarias, controladoria, gabinete do prefeito e demais fundos e departamentos. Cada secretária e órgão tem como finalidade desempenhar atividades estratégicas, técnicas e administrativas necessárias ao pleno exercício das competências do poder executivo.

A lei de estrutura municipal dispõe sobre a estruturação deste ente e disciplinou o funcionamento e ações de cada órgão, sendo posteriormente atualizada de acordo com as necessidades e crescimento do município.

Nesse contexto, a figura abaixo apresenta a estrutura organizacional desta prefeitura:



## ORGANOGRAMA DA PREFEITURA MUNICIPAL DE JARDIM DO MULATO



Figura 03 – Organograma da Prefeitura Municipal de Jardim do Mulato

### Órgão: Gabinete do prefeito

**Responsável:** Francisca Barbosa da Costa Veloso

**Competências:** Compete ao gabinete do prefeito, assistir o prefeito nas suas funções públicas, dar atendimento aos munícipes, manter ligação com os demais poderes e autoridades.

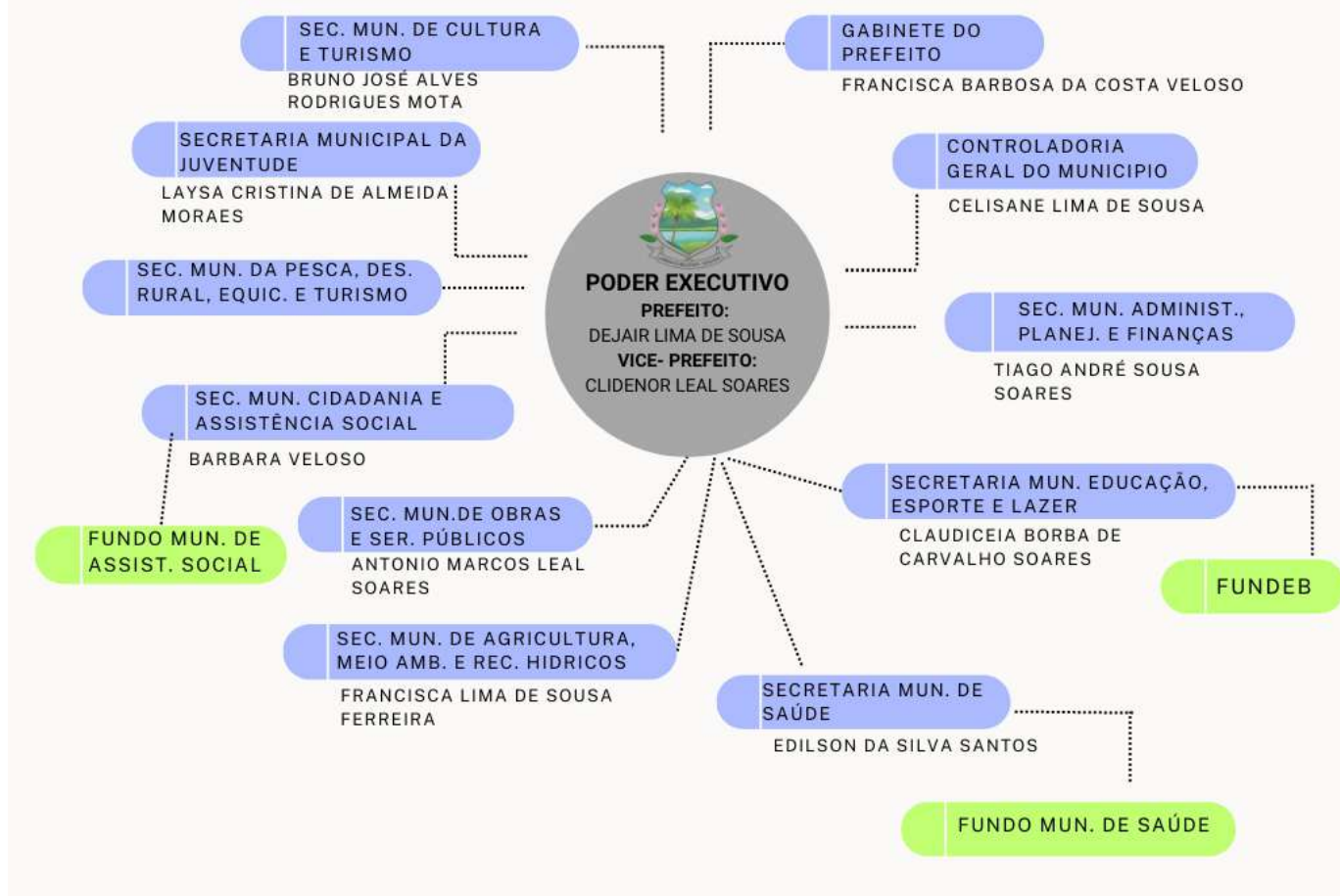
### Órgão: Controladoria Geral do Município

**Responsável:** Celisane Lima De Sousa

**Competências:** Compete a controladoria, orientar, acompanhar, fiscalizar avaliar a gestão orçamentaria, financeira e patrimonial dos órgãos da administração direta,



indireta e fundacional, com vista à regular e racional utilização dos recursos e bens públicos.

**Órgão: Secretaria de Administração, Planejamento e Finanças**

**Responsável:** Tiago André Sousa Soares

**Competências:** Compete à secretaria, responder pelas atividades ligadas à administração geral da prefeitura, bem como auxiliar na gestão e planejamento da prefeitura.

**Órgão: Secretaria Municipal Educação, Esporte e Lazer**

**Responsável:** Claudiceia Borba De Carvalho Soares

**Competências:** Compete a esta secretária, planejar, coordenar, supervisionar e avaliar as atividades educacionais da rede escolar municipal em consonância com os objetos da política educacional do sistema estadual de educação. Bem como planejar, coordenar, supervisionar atividades esportivas e lazer neste município.

**Órgão: Secretaria Municipal de Saúde**

**Responsável:** Edilson Da Silva Santos

**Competências:** Compete a secretaria, planejar, coordenar, implantar e executar as políticas, ações e programas de atenção à saúde, desenvolvidas nas unidades que compõe o sistema municipal de saúde em consonância com as diretrizes do SUS, visando a redução das causas de mortalidade e morbidade da população.

**Órgão: Secretaria Municipal de Agricultura, Meio Ambiente E Rec. Hídricos**

**Responsável:** Francisca Lima De Sousa Ferreira

**Competências:** Compete a secretária, levantar e interpretar o desempenho da agropecuária no município, nas áreas de produção, comercialização, abastecimento e afins. Bem como propor, executar e fiscalizar, diretamente ou indiretamente, o cumprimento da política ambiental no eixo do município.

**Órgão: Secretaria Municipal De Obras E Serviços Públicos**

**Responsável:** Antônio Marcos Leal Soares



**Competências:** Compete à secretaria, executar e coordenar os projetos do sistema de trânsito, transporte coletivo, individual e de carga, trafego e sinalização em consonância com as diretrizes emanadas da secretaria municipal de planejamento e com a legislação que dispões sobre a política municipal de tráfico, trânsito e transporte do município.

**Órgão: Secretaria Municipal Da Cidadania E Assistência Social**

**Responsável:** Barbara Veloso

**Competências:** Compete a secretaria, planejar, organizar, dirigir, coordenar, executar e controlar atividades setoriais a cargo do governo municipal que visem ao desenvolvimento social por meio de ações relativas à habitação e à promoção humana.

**Órgão: Secretaria Municipal Da Pesca, Des. Rural, Equic.**

**Competências:** Compete a esta secretaria planejar, coordenar e executar ações relacionadas a pesca e desenvolvimento rural neste município.

**Órgão: Secretaria Municipal da Juventude**

**Responsável:** Laysa Cristina De Almeida Moraes

**Competências:** Compete a esta secretaria formular, coordenar, integrar e articular políticas públicas para a juventude, promovendo integração e protagonismo social, oportunidades e qualidade de vida.

**Órgão: Secretaria Municipal De Cultura E Turismo**

**Responsável:** Bruno José Alves Rodrigues Mota

**Competências:** A Secretaria Municipal de Cultura e Turismo tem por finalidade formular, coordenar, executar, acompanhar e avaliar a política do desenvolvimento turístico do Município e promover o fortalecimento e afirmação da identidade da cultura local, respeitando a sua diversidade e apoiando a produção cultural e a preservação do patrimônio cultural de Jardim do Mulato, bem como o incentivo à promoção de eventos.



## 2 – INFORMAÇÕES ORÇAMENTÁRIAS, FINANCEIRAS E CONTÁBIL

### 2.1 – PLANEJAMENTO

O planejamento municipal é peça fundamental na elaboração e na execução das metas e ações que determinam as diretrizes que orientarão os gestores nas tomadas de decisão, visando o bem-estar da população do município. As peças de planejamento orçamentário dão sustentação nessas tomadas de decisões e traçam os objetivos a longo, médio e curto prazo, fornecendo informações sobre as metas a serem alcançadas durante o período das quais elas tratam.

No atual sistema orçamentário nacional, estabelecido pela Constituição Federal, três são os instrumentos utilizados para a operacionalização do processo de planejamento nos entes federados: o Plano Plurianual, a Lei de Diretrizes Orçamentárias e a Lei Orçamentária Anual.

A legislação orçamentária do Município de Jardim do Mulato, vigente durante o exercício de 2022 é a seguinte:

DESCRIÇÃO	LEI
Plano Plurianual 2022/2025	Lei nº 274/2021 de 23/12/2021
Lei de Diretrizes Orçamentárias 2022	Lei nº 264/2021 de 02/08/2021
Lei Orçamentária Anual 2022	Lei nº 273/2021 de 22/12/2021

Quadro 01 – Leis Orçamentárias vigentes em 2022

PPA é o instrumento que orienta a administração pública em um período de longo prazo. No Plano Plurianual são definidas por área de resultado, as diretrizes estratégicas de governo e, em atendimento a elas, os programas, com objetivos claramente definidos. Os programas, respeitada a disponibilidade de recursos, são detalhados em ações, que correspondem à estratégia a serem adotadas pelo governo municipal para alcançar os objetivos, detalhadas sem metas físicas e recursos financeiros, referências para os orçamentos anuais. Já a Lei de Diretrizes Orçamentárias vai estabelecer as metas e prioridades da administração, bem como orientar a elaboração da proposta orçamentária e compatibilizar as políticas, objetivos e metas previamente estabelecidas no PPA. Enquanto na Lei Orçamentária Anual – LOA é estimada a receita e fixada a despesa, e é elaborada com base nas



diretrizes anteriormente apontadas pelo Plano Plurianual (PPA) e pela Lei de Diretrizes Orçamentárias (LDO), ambos definidos pelo executivo, sempre discutido através de audiências públicas.

Segue abaixo a execução dos programas de governo, do município Jardim do Mulato, no ano de 2022:

PROGRAMA	DESCRIÇÃO	DOTAÇÃO ATUAL	EMPENHADA
0001	DESENVOLVIMENTO E MODERNIZAÇÃO LEGISLATIVA	R\$ 741.113,90	R\$ 739.228,21
0002	JARDIM DO CONHECIMENTO	R\$ 779.297,71	R\$ 777.022,51
0003	JARDIM DA PROTEÇÃO E INCLUSÃO	R\$ 747.373,63	R\$ 725.057,11
0004	SAUDE DE QUALIDADE	R\$ 5.912.387,86	R\$ 5.825.776,17
0005	APOIO ADMINISTRATIVO	R\$ 7.235.663,36	R\$ 7.129.015,42
0007	CULTURA AO CIDADÃO	R\$ 311.014,20	R\$ 310.981,95
0008	ESPORTE E LAZER	R\$ 375.633,83	R\$ 375.633,83
0009	ESTRUTURAÇÃO E ADMINISTRAÇÃO DO PATRIMONIO	R\$ 191.000,00	R\$ 175.405,34
0010	DESENVOLVIMENTO URBANO	R\$ 1.506.573,01	R\$ 1.451.465,01
0011	DESENVOLVIMENTO RURAL	R\$ 442.252,94	R\$ 441.250,03
0012	DESENVOLVIMENTO E QUALIDADE NA EDUCAÇÃO	R\$ 5.036.613,17	R\$ 4.935.885,61
<b>TOTAL</b>		<b>R\$ 23.278.923,61</b>	<b>R\$ 22.886.721,19</b>

Tabela 01 – Dotação Atual x Empenha por Programa

## 2.2 – GESTÃO FINANCEIRA

### 2.2.1 - RECEITAS

Em relação aos recursos financeiros, o município de Jardim do Mulato executou os recursos conforme Lei Orçamentária Anual nº 273/2021, a qual estimou as receitas e fixou despesas para o exercício de 2022 no valor total de R\$ 23.000.000,00 (vinte e três milhões).

No exercício em relação as receitas realizadas totalizaram R\$ 22.017.898,36 (vinte e dois milhões, dezessete mil, oitocentos e noventa e oito reais e trinta e seis



centavos), arrecadadas da seguinte forma:

RECEITA	PREVISTA 2022 (R\$)	ARRECADADA 2022 (R\$)
<b>RECEITA CORRENTE</b>	<b>18.610.504,00</b>	<b>21.736.468,24</b>
RECEITA TRIBUTÁRIA	475.940,00	835.318,52
REC. DE CONTRIBUIÇÕES	133.000,00	135.261,89
RECEITA PATRIMONIAL	32.846,29	291.248,40
TRANSF. CORRENTES	17.968.717,71	20.474.639,43
<b>RECEITA DE CAPITAL</b>	<b>4.389.496,00</b>	<b>281.430,12</b>
ALIENAÇÃO DE BENS	39.000,00	0,00
TRANSF. DE CAPITAL	1.915.990,00	281.430,12
OUTRAS REC. DE CAPITAL	2.434.506,00	0,00
<b>TOTAL GERAL</b>	<b>23.000.000,00</b>	<b>22.017.898,36</b>

Tabela 02 – Comparativo entre Receita Prevista x Receita Arrecadada – Fonte: Balanço Orçamentário – RREO 6º Bimestre 2022

O Comparativo da Receita Orçada com a Arrecadada, evidencia se o Ente teve insuficiência ou excesso de arrecadação no Exercício.

#### COMPARATIVO – RECEITA ORÇADA COM REALIZADA

TÍTULO	VALORES	%
<b>RECEITAS PREVISTAS</b>	R\$ 23.000.000,00	100%
<b>RECEITAS REALIZADA</b>	R\$ 22.017.898,36	95,73%
<b>RESULTADO</b>	R\$ 982.101,64	4,27%

Tabela 03 - Comparativo – Receita Orçada com Realizada

Conforme dados apresentados, nota-se que o município arrecadou 95,73% da sua meta de arrecadação prevista para o exercício de 2022.

Ainda conforme a tabela acima pode-se notar que o montante mais representativo das receitas do município são as Transferências Corrente, representando 92,99% do total da receita arrecadada, conforme demonstrado em gráfico abaixo:



Gráfico 01 – Gráfico da Receita Arrecadada

## 2.2.2 - DESPESAS

No que se refere as despesas, respeitando o princípio do equilíbrio orçamentário, a despesa inicial fixada corresponde ao mesmo valor da receita prevista, R\$ 23.000.000,00 (vinte e três milhões). O município liquidou uma despesa total no valor de R\$ 22.886.721,19 (vinte e dois milhões, oitocentos e oitenta e seis mil, setecentos e vinte e um reais e dezenove centavos), conforme tabela abaixo:

DESPESAS	DOTAÇÃO INICIAL 2022	DOTAÇÃO ATUALIZADA 2022	DESPESA EMPENHADA 2022
<b>DESPESA CORRENTE</b>	<b>18.297.281,15</b>	<b>21.282.758,63</b>	<b>20.912.201,87</b>
PESSOAL E ENCARGOS	9.239.000,00	11.641.042,03	11.502.284,32
JUROS E ENC. DA DÍVIDA	5.000,00	0,00	0,00
OUTRAS DES. CORRENT.	9.053.281,15	9.641.716,60	9.409.917,55
<b>DESPESA DE CAPITAL</b>	<b>4.396.500,00</b>	<b>1.996.164,98</b>	<b>1.974.519,32</b>
INVESTIMENTOS	4.196.500,00	1.795.243,61	1.773.597,95
INVERSÕES FINANCEIRAS	0,00	0,00	0,00
AMORTIZAÇÃO DA DÍVIDA	200.000,00	200.921,37	200.921,37
<b>RES. DE CONTINGÊNCIA</b>	<b>306.218,85</b>	<b>0,00</b>	<b>0,00</b>
<b>TOTAL GERAL</b>	<b>23.000.000,00</b>	<b>23.278.923,61</b>	<b>22.886.721,19</b>

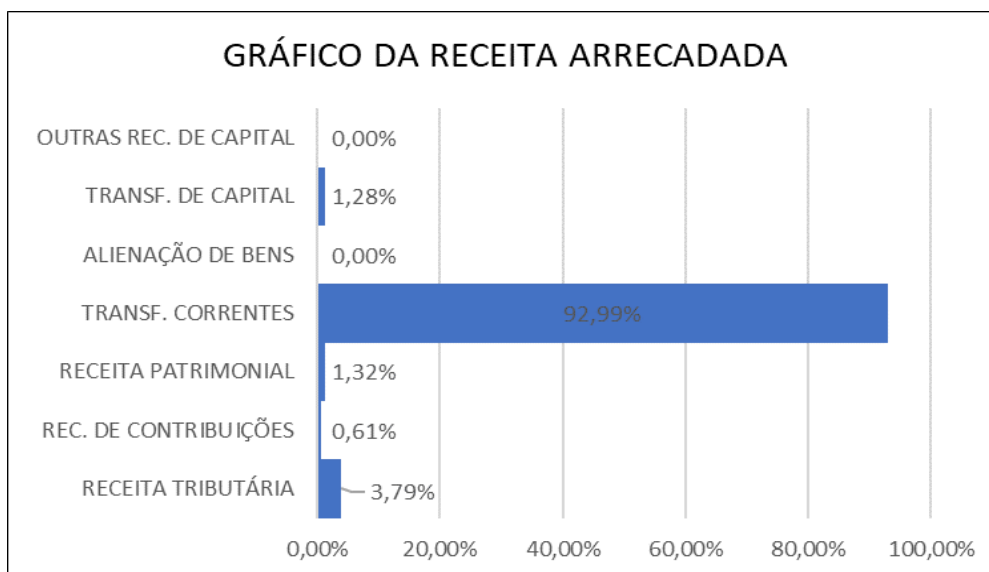
Tabela 04 – Comparativo da Dotação Inicial, Atualizada e Despesa Empenhada – Fonte: Balanço Orçamentário – RREO 6º Bimestre 2022



Em relação às despesas quando comparamos a dotação autorizada com a despesa empenhada, observamos a que quase a totalidade da dotação para o exercício foi utilizada, representando 99,51% das metas de desembolso para o exercício.

Analisando os dados acima, nota-se que as despesas correntes representaram 91,37% do total das despesas empenhadas no período, enquanto as despesas de capitais totalizaram 8,63%, analise conforme o gráfico abaixo:



Gráfico 02 – Gráfico da Despesa Empenhada por Grupo

Do total das despesas empenhadas no exercício de 2022, foram liquidadas um total de R\$ 22.416.129,19 e as despesas pagas totalizaram R\$ 22.158.861,76, dessa forma foram inscritos em restos a pagar processados e não processados no exercício o montante de R\$ 727.859,43, dos quais R\$ 257.267,43 foram inscritos e restos a pagar processados e R\$ 470.592,00 em restos a pagar não processados.

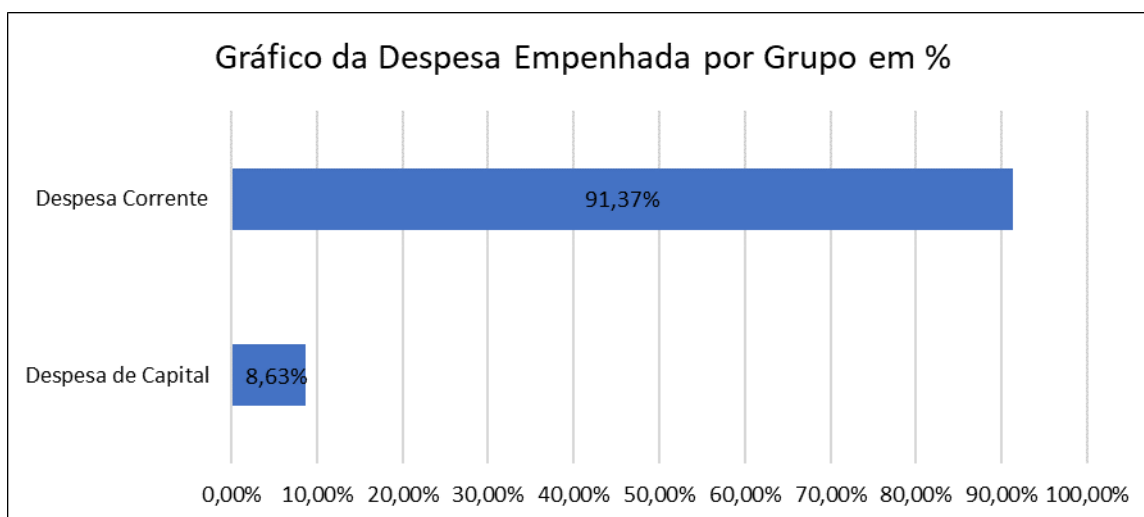

#### COMPARATIVO DESPESA AUTORIZADA COM REALIZADA

TITULO	VALORES	%
<b>DESPESA AUTORIZADA</b>	R\$ 3.000.000,00	100,00%
<b>DESPESAS EMPENHADAS</b>	R\$ 2.886.721,19	99,51%
<b>DESPESAS LIQUIDADAS</b>	R\$ 2.416.129,19	97,46%
<b>DESPESAS PAGAS</b>	R\$ 2.158.861,76	96,34%
<b>RESTOS A PAGAR</b>	R\$ 727.859,43	

Tabela 05 - Comparativo Despesa Autorizada com Realizada

As despesas também podem ser analisadas conforme função de governo, nos permitindo uma melhor análise das áreas nas quais a Prefeitura tem aplicado seus recursos. As despesas por função se apresentaram da seguinte forma:

DESPESAS POR FUNÇÕES DE GOVERNO	DESPESA EMPENHADA (R\$)	% EM RELAÇÃO A DESPESA TOTAL
<b>Legislativa</b>	R\$ 739.228,21	3,23%
<b>Administração</b>	R\$ 4.385.542,73	19,16%
<b>Assistência Social</b>	R\$ 854.696,93	3,73%
<b>Saúde</b>	R\$ 5.825.776,17	25,45%
<b>Educação</b>	R\$ 7.942.345,65	34,70%
<b>Cultura</b>	R\$ 310.981,95	1,36%
<b>Urbanismo</b>	R\$ 1.702.897,23	7,44%
<b>Saneamento</b>	R\$ 465.969,29	2,04%
<b>Agricultura</b>	R\$ 94.909,90	0,41%
<b>Comércio e Serviços</b>	R\$ 300,00	0,00%
<b>Desporto e Lazer</b>	R\$ 169.269,45	0,74%
<b>Encargos Especiais</b>	R\$ 394.803,68	1,73%
<b>TOTAL</b>	<b>R\$ 22.886.721,19</b>	<b>100,00%</b>

Tabela 06 – Despesa Empenha por Função de Governo

Verifica-se que as funções do poder executivo com maior valor de execução foram Educação (34,70%) e Saúde (25,45%), seguidos da função Administrativa (19,16%). Essas três funções representam o equivalente a 79,32% do total liquidado no exercício de 2022. Para melhor demonstrar tais dados segue gráfico abaixo:



Gráfico 03 - Gráfico da Despesa por Função De Governo

### 2.3 – ÍNDICES CONSTITUCIONAIS

A administração Pública dentre tantas obrigações um dos maiores desafios é a aplicação correta dos recursos em compatibilidade com os dispositivos que normatizam a utilização destes. Tanto a Constituição Federal quando as Leis que regem a administração publicam seja em qualquer esfera de governo, trazem a obrigatoriedade de aplicações em áreas que são essenciais para o funcionamento dos serviços públicos e melhorar a qualidade de vida da população, deste modo se torna primordial o planejamento da gestão pública municipal.

No tocante aos índices constitucionais nos quais o município é obrigado aplicação dentro do exercício financeiro pode-se observar que em relação ao artigo 198 da Constituição Federal que dispõe que o município tem que aplicar no mínimo 15% das despesas com saúde em relação a receita de impostos e transferências que foi de R\$ 13.119.514,29, foi aplicado o percentual de 19,73%, o equivalente a R\$ 2.588.598,55, conforme anexo XII, do RREO- LRF.

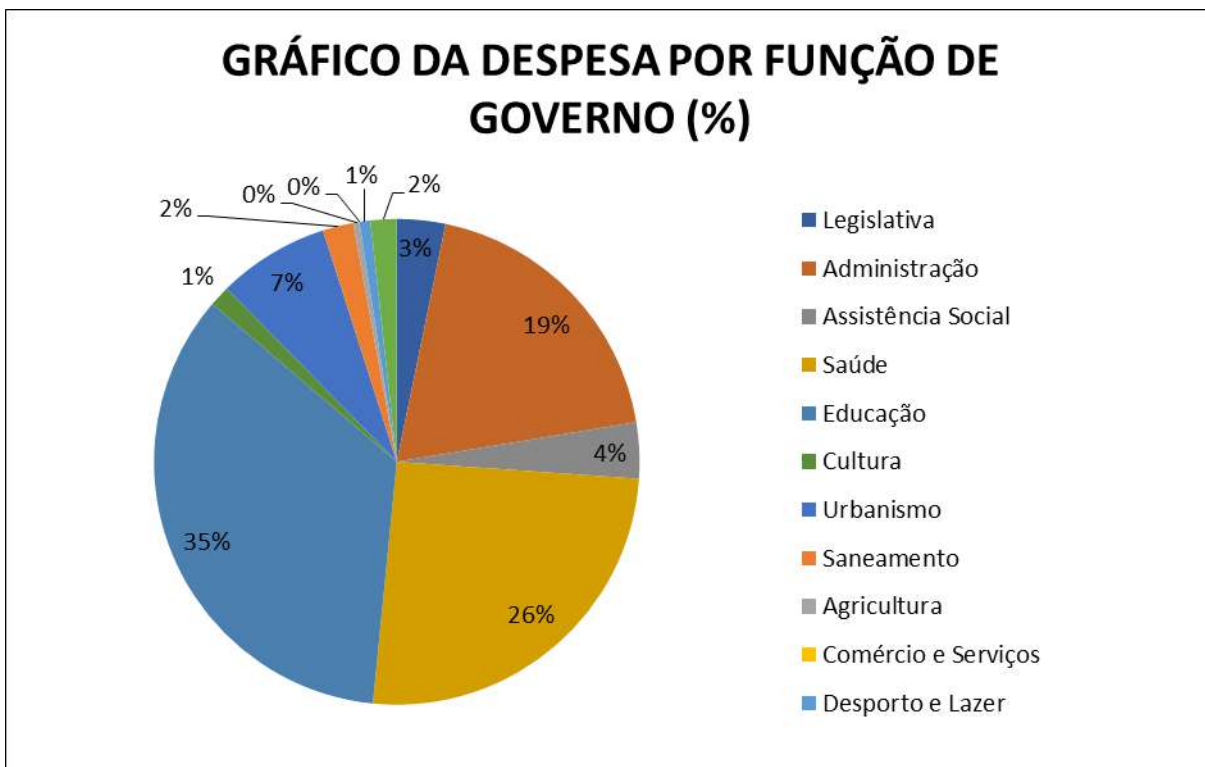
Já o artigo 212 da CF diz que o ente tem que aplicar no mínimo 25% da RIT



(Receita de Impostos e Transferência) em despesas com manutenção e desenvolvimento do ensino. O município aplicou em despesas com MDE um montante de R\$ 4.057.797,98 que representa um percentual de 28,58% quando comparado com a receita de impostos e transferências no mesmo período que foi de R\$ 14.197.446,96.

Em relação a aplicação dos percentuais com os recursos do FUNDEB, a Constituição e a Lei 14.113 de 25 de dezembro de 2020 dispõe que o município tem que aplicar no mínimo 70% dos recursos recebidos pelo FUNDEB com profissionais da educação básica. O total da receita do FUNDEB, foi no valor líquido de R\$ 5.217.263,75, destes recursos, R\$ 4.575.175,22 foram aplicados na remuneração dos Profissionais da Educação Básica, que representa um percentual de 87,69%. Ainda a respeito dos recursos do FUNDEB a complementação VAAT, os recursos recebidos têm que ser aplicados no mínimo 50% na Educação Infantil e 15% em despesa de capital. O valor arrecadado por meio desta complementação foi de R\$ 702.164,53 dos quais foram aplicados 59,32% e 28,85% respectivamente, conforme o anexo VIII, do RREO- LRF.

A Lei Complementar 101 (LRF) conforme artigos 19 e 20, cita que o município deve aplicar no máximo 54% da sua Receita Corrente Líquida (RCL) em despesas com pessoal do poder Executivo. No exercício de 2022 o gasto com pessoal do ente totalizou o montante de R\$ 10.621.146,31, enquanto a sua RCL ajustada foi de R\$ 21.736.468,24. O percentual da despesa total com pessoal e encargos do Poder Executivo alcançou 48,86% no exercício de 2022.

<b>QUADRO RESUMO DOS INDICES PREVISTOS POR LEI</b>			
<b>CAMPO DE APLICAÇÃO</b>	<b>% EXIGIDO</b>	<b>% APLICADO</b>	<b>RESULTADO</b>
DESPEAS COM SAÚDE	>15%	19,73%	<b>CUMPRIU</b>
DESPEAS COM MDE	>25%	28,58%	<b>CUMPRIU</b>
DESPESA COM PROFISSIONAIS DA EDUCAÇÃO BÁSICA	>70%	87,69 %	<b>CUMPRIU</b>
DESPESA COM EDUCAÇÃO INFANTIL - VAAT	>50%	59,32%	<b>CUMPRIU</b>
DESPESA DE CAPITAL – VAAT	>15%	28,85%	<b>CUMPRIU</b>
DESPESA COM PESSOAL	<54%	45,31%	<b>CUMPRIU</b>

Quadro 02 – Resumo dos Índices Legais



### 3 – GESTÃO PÚBLICA E GOVERNANÇA

#### 3.1 - GESTÃO DE PESSOAS

No exercício de 2022 a Prefeitura Municipal de Jardim do Mulato-PI contou com um número total de 361 (trezentos e sessenta e um) servidores, entre efetivos, comissionados, contratados e eletivos, distribuídos da seguinte forma:

TOTAL DE SERVIDORES: 361

TOTAL DE CARGOS: 406

QUANTITATIVO DE SERVIDORES EM 2022	
TIPO	QUANTIDADE
Efetivos	135
Seletivos	22
Comissionados	56
Contratados	148
<b>Total</b>	<b>361</b>

Quadro 03 – Quantitativo de Servidores em 2022



Gráfico 04 - Quantitativo de servidores em 2022



## ESTRUTURA DE CARGOS DA ADMINISTRAÇÃO

Cargos conforme a Lei Nº 030/2003 de 04 de agosto de 2003

### GABINETE DO PREFEITO

CARGOS	FORMA DE INGRESSO
1 – Chefe de Gabinete	Livre nomeação do Executivo
2 – Assessor Especial	Livre nomeação do Executivo
3 – Secretário do Prefeito	Livre nomeação do Executivo
4 – Assessor do Prefeito	Livre nomeação do Executivo
5 – Assessor do Gabinete	Livre nomeação do Executivo
6 – Assessor	Livre nomeação do Executivo
7 – Assessor	Livre nomeação do Executivo
8 – Assessor Técnico	Livre nomeação do Executivo
9 – Assessor Técnico	Livre nomeação do Executivo
10 – Assessor Técnico	Livre nomeação do Executivo
<b>TOTAL: 10 CARGOS</b>	

### JUNTA DO SERVIÇO MILITAR

CARGOS	FORMA DE INGRESSO
1 – Secretário da Junta Militar	Livre nomeação do Executivo
<b>TOTAL: 01 CARGOS</b>	

### SECRETARIA MUNICIPAL DE ADMINISTRAÇÃO, PLANEJAMENTO E FINANÇAS

CARGOS	FORMA DE INGRESSO
1 – Secretário Municipal de Administração	Livre nomeação do Executivo
2 – Diretor do Departamento de Recursos Humanos	Livre nomeação do Executivo
3 – Chefe de Divisão de Recursos Humanos	Livre nomeação do Executivo
4 – Diretor do Departamento de Material, Patrimônio e Serviços Gerais	Livre nomeação do Executivo
5 – Chefe de Divisão de Material e Patrimônio	Livre nomeação do Executivo
6 – Chefe de Divisão de Serviços Gerais	Livre nomeação do Executivo
7 – Diretor do Departamento de Arrecadação e Tributação	Livre nomeação do Executivo
8 – Chefe de Divisão de Arrecadação e Tributação	Livre nomeação do Executivo
9 – Departamento de Planejamento, Controle Orçamento, Contábil e Financeiro (Tesoureiro)	Livre nomeação do Executivo
10 – Chefe de Divisão de Planejamento, Controle Orçamento, Contábil e Financeiro	Livre nomeação do Executivo



ESTADO DO PIAUÍ  
PREFEITURA MUNICIPAL DE JARDIM DO MULATO  
AV. JAIME SOARES, 420 – CENTRO – CEP: 64495-000  
CNPJ: 41.522.343/0001-01

11 – Chefe de Divisão de Informática	Livre nomeação do Executivo
<b>COMISSÃO PERMANENTE DE LICITAÇÃO</b>	
12 – Presidente	Livre nomeação do Executivo
13 – Secretária	Livre nomeação do Executivo
14 – Membro	Livre nomeação do Executivo
<b>CONTROLE INTERNO</b>	
15 – Controlador Geral	Livre nomeação do Executivo
16 – Assessor de Controle Interno	Livre nomeação do Executivo
17 – Assessor de Controle Interno	Livre nomeação do Executivo
<b>TOTAL: 17 CARGOS</b>	

### SECRETARIA MUNICIPAL DE EDUCAÇÃO, ESPORTE E LAZER

CARGOS	FORMA DE INGRESSO
1 – Secretária Municipal de Educação	Livre nomeação do Executivo
2 – Coordenador Administrativo e Financeiro	Livre nomeação do Executivo
3 – Coordenador de Educação Infantil	Livre nomeação do Executivo
4 – Coordenador de Ensino Fundamental e Alimentação Escolar	Livre nomeação do Executivo
5 – Coordenador de Ensino e Assistência ao Educando	Livre nomeação do Executivo
6 – Coordenador de Esporte e Lazer	Livre nomeação do Executivo
7 – Supervisor de Ensino Infantil	Livre nomeação do Executivo
8 – Supervisor do Ensino Fundamental de 1ª a 8ª Série	Livre nomeação do Executivo
<b>TOTAL: 08 CARGOS</b>	

### SECRETARIA MUNICIPAL DE AGRICULTURA, MEIO AMBIENTE E REC. HÍDRICOS

CARGOS	FORMA DE INGRESSO
1 – Secretário Municipal de Agricultura	Livre nomeação do Executivo
2 – Diretor do Departamento de Meio Ambiente e Recursos Hídricos	Livre nomeação do Executivo
3 – Chefe de Divisão de Meio Ambiente e Recursos Hídricos	Livre nomeação do Executivo
4 – Diretor do Departamento de Agricultura e Pecuária	Livre nomeação do Executivo
5 – Chefe de Divisão de Pecuária	Livre nomeação do Executivo
6 – Chefe de Divisão de Agricultura	Livre nomeação do Executivo
<b>TOTAL: 06 CARGOS</b>	

### SECRETARIA MUNICIPAL DE OBRAS E SERVIÇOS PÚBLICOS

CARGOS	FORMA DE INGRESSO
1 – Secretário Municipal de Obras	Livre nomeação do Executivo
2 – Diretor do Departamento de Obras e Serviços Públicos	Livre nomeação do Executivo



ESTADO DO PIAUÍ  
PREFEITURA MUNICIPAL DE JARDIM DO MULATO  
AV. JAIME SOARES, 420 – CENTRO – CEP: 64495-000  
CNPJ: 41.522.343/0001-01

3 – Chefe de Divisão de Obras e Serviços Públicos	Livre nomeação do Executivo
4 – Chefe de Divisão de Fiscalização	Livre nomeação do Executivo
5 – Chefe de Divisão de Limpeza Pública	Livre nomeação do Executivo
6 – Diretor do Departamento de Transporte	Livre nomeação do Executivo
7 – Chefe de Divisão de Transporte	Livre nomeação do Executivo
<b>TOTAL: 07 CARGOS</b>	

### SECRETARIA MUNICIPAL DE CIDADANIA E ASSISTÊNCIA SOCIAL

CARGOS	FORMA DE INGRESSO
1 – Secretária Municipal de Trabalho e Ação Social	Livre nomeação do Executivo
2 – Diretor do Departamento de Promoção a Criança e ao Adolescente	Livre nomeação do Executivo
3 – Chefe de Divisão de Promoção a Criança e ao Adolescente	Livre nomeação do Executivo
4 – Diretor do Departamento do Trabalho e Geração de Renda	Livre nomeação do Executivo
5 – Diretor do Departamento de Promoção e Assistência Social	Livre nomeação do Executivo
6 – Chefe de Divisão de Promoção e Assistência Social	Livre nomeação do Executivo
7 – Chefe de Divisão de Assistência e Apoio à Família e ao Idoso	Livre nomeação do Executivo
8 – Chefe de Divisão de Apoio a Organização Comunitária	Livre nomeação do Executivo
9 – Chefe de Divisão de Qualificação Profissional e Geração de Renda	Livre nomeação do Executivo
<b>TOTAL: 09 CARGOS</b>	

### SECRETARIA MUNICIPAL DE SAÚDE

CARGOS	FORMA DE INGRESSO
1 – Secretário Municipal de Saúde	Livre nomeação do Executivo
2 – Diretor do Departamento de Promoção e Assistência à Saúde	Livre nomeação do Executivo
3 – Chefe de Divisão de Promoção e Assistência à Saúde	Livre nomeação do Executivo
4 – Chefe de Divisão de Vigilância à Saúde	Livre nomeação do Executivo
5 – Coordenador de Vigilância Epidemiológica	Livre nomeação do Executivo
6 – Coordenador de Vigilância Sanitária e Ambiental	Livre nomeação do Executivo
7 – Coordenador de Estratégias de Políticas de Saúde (PACS/PSF/PSB)	Livre nomeação do Executivo
8 – Coordenador de Laboratório e Assistência Farmacêutica	Livre nomeação do Executivo
9 – Coordenador de Regulamentação e Auditoria	Livre nomeação do Executivo
10 – Chefe de Divisão de Regulamentação e Auditoria	Livre nomeação do Executivo
11 – Diretor do Departamento de Administração e Finanças	Livre nomeação do Executivo
12 – Chefe de Divisão Contábil e Finanças	Livre nomeação do Executivo



ESTADO DO PIAUÍ  
PREFEITURA MUNICIPAL DE JARDIM DO MULATO  
AV. JAIME SOARES, 420 – CENTRO – CEP: 64495-000  
CNPJ: 41.522.343/0001-01

13 – Chefe de Divisão de Recursos Humanos	Livre nomeação do Executivo
14 – Chefe de Divisão de Patrimônio, Material e Serviços	Livre nomeação do Executivo
<b>TOTAL: 14 CARGOS</b>	

### SECRETARIA MUNICIPAL DE PESCA, DESENV. RURAL E AQUICULTURA

CARGOS	FORMA DE INGRESSO
1 – Secretário Municipal de Pesca, Desenvolvimento Rural e Aquicultura	Livre nomeação do Executivo
2 – Diretor do Departamento de Pesca e Aquicultura	Livre nomeação do Executivo
3 – Coordenador de Projetos de Pesca e Aquicultura	Livre nomeação do Executivo
4 – Diretor do Departamento de Desenvolvimento Rural e Assistência Técnica	Livre nomeação do Executivo
5 – Coordenador de Projetos de Desenvolvimento Rural	Livre nomeação do Executivo
6 – Coordenador de Cadastro Rural	Livre nomeação do Executivo
7 – Coordenador de Mecanização Agrícola	Livre nomeação do Executivo
8 – Diretor do Departamento de Inspeção Animal e Controle de Zoonose	Livre nomeação do Executivo
9 – Coordenador de Análise de Projeto e Registro	Livre nomeação do Executivo
10 – Coordenador de Controle de Zoonose	Livre nomeação do Executivo
<b>TOTAL: 10 CARGOS</b>	

### SECRETARIA MUNICIPAL DA JUVENTUDE

CARGOS	FORMA DE INGRESSO
1 – Secretário Municipal de Juventude	Livre nomeação do Executivo
2 – Coordenador Geral	Livre nomeação do Executivo
3 – Oficial de Gabinete	Livre nomeação do Executivo
4 – Assessor Técnico	Livre nomeação do Executivo
5 – Assessor Técnico	Livre nomeação do Executivo
6 – Assessor Técnico Especialista	Livre nomeação do Executivo
7 – Assessor Técnico Especialista	Livre nomeação do Executivo
8 – Auxiliar Técnico	Livre nomeação do Executivo
9 – Auxiliar Técnico	Livre nomeação do Executivo
10 – Motorista de Gabinete	Livre nomeação do Executivo
11 – Coordenador de Núcleo	Livre nomeação do Executivo
<b>TOTAL: 11 CARGOS</b>	

### SECRETARIA MUNICIPAL DE CULTURA E TURISMO

CARGOS	FORMA DE INGRESSO
1 – Secretário Municipal de Cultura e Turismo	Livre nomeação do Executivo
2 – Diretor do Departamento Administrativo, Programas e Projetos Culturais	Livre nomeação do Executivo



3 – Diretor Municipal de Promoção Cultural	Livre nomeação do Executivo
4 – Diretor Municipal de Desenvolvimento do Turismo	Livre nomeação do Executivo
5 – Secretário de Gabinete	Livre nomeação do Executivo
6 – Coordenador de Equipamentos Culturais	Livre nomeação do Executivo
7 – Coordenador de Equipamentos Culturais	Livre nomeação do Executivo
8 – Coordenador de Equipamentos Culturais	Livre nomeação do Executivo
<b>TOTAL: 08 CARGOS</b>	

### 3.2 - PRINCIPAIS NORMAS DE FUNCIONAMENTO

- Código Tributário Municipal de Jardim do Mulato - Lei Municipal Nº 291, de 23 de novembro de 2022, disponível em:  
<https://admin.itransparencia.com/files/transparencia/anexos/codigo-tributario-municipal.pdf>

- Plano de Educação, Lei Municipal nº 213/2015, disponível em:  
[https://admin.itransparencia.com/files/transparencia/anexos/\(2\)plano-municipal-de-educacao.pdf](https://admin.itransparencia.com/files/transparencia/anexos/(2)plano-municipal-de-educacao.pdf)

### 3.3 - TRANSPARENCIA MUNICIPAL

A transparência na gestão pública possibilita a fiscalização da sociedade e estender a participação popular na tomada de decisões. Além do aspecto ético e legal sobre compartilhar dados públicos com a sociedade, administrar o poder público de forma transparente se mostra também uma atitude estratégica.

Para o cumprimento da Lei de Acesso a Informação, o município utiliza dos meios e instrumentos legítimos que dispõe, sendo a divulgação através do sítio oficial da rede mundial de computadores (internet), disponível no link:  
<https://jardimdomulato.pi.gov.br/transparencia>

O principal objetivo do Portal da Transparência é ser uma ferramenta que permita ao cidadão conhecer, questionar e atuar, também, como fiscal da aplicação de recursos públicos. Acreditamos no papel da sociedade na fiscalização do poder



público, ou seja, no controle social.

O município realiza Audiências Públicas periodicamente, e também é incentivada a participação da população, tendo em vista que é por meio das audiências que grupos e indivíduos podem expressar pontos de vista e necessidades diretamente aos gestores públicos. Isso ajuda a melhorar o trabalho do poder público e traz mais poder à sociedade civil.

Outra ferramenta também utilizada por este município são as redes sociais, tendo em vista a comunicação direta com população e onde é possível disponibilizar anúncios, fotos, vídeos e chamadas para ações no município. As redes sociais utilizadas pelo município são: Instagram, disponível em: <https://www.instagram.com/prefeituradejardimdomulato/?hl=pt> e Facebook, disponível em: [https://www.facebook.com/prefeituradejardimdomulato/?locale=pt\\_BR](https://www.facebook.com/prefeituradejardimdomulato/?locale=pt_BR)

### **3.4 – CONTROLADORIA**

A Controladoria geral do município é o órgão da Administração direta responsável pela avaliação da eficiência e eficácia das ações Administrativas do Poder Executivo, cabendo-lhe a fiscalização contábil, orçamentária, operacional e patrimonial do município e das entidades da Administração direta e indireta, quanto à legalidade, legitimidade, economicidade, aplicação de subvenções e renúncia de receita. Durante o período em referência, buscou-se implementar formas de atuação e organização do Sistema de Controle Interno.

## **4 - PRIORIDADES E EXECUÇÃO DAS ATIVIDADES POR UNIDADE**

### **4.1- EDUCAÇÃO**

A Secretaria de Educação, Esporte e Lazer tem o objetivo de planejar, coordenar, supervisionar e avaliar as atividades educacionais da rede escolar municipal em consonância com os objetos da política educacional do sistema estadual de educação, prestando os serviços de ensino de qualidade e tendo em vista o aperfeiçoamento da educação básica, visando a diminuição da evasão



escolar e da analfabetização dentro do município.

No exercício de 2022 o município contabilizou um total de 730 (setecentos e trinta) alunos matriculados entre os níveis de ensino, Creche, Pré Escola, Ensino Fundamental e Educação Especial. Para atender esta quantidade de alunos o município conta com a estrutura de 08 (oito) escolas, sendo 01 (uma) na zona urbana e 07 (sete) na zona rural.

Atualmente a secretaria de educação conta com 96 (noventa e seis) servidores, dentre eles: professores, servidores de apoio da educação básica e servidores comissionados.

Para melhor entendimento segue tabelas abaixo:

#### REDE DE ENSINO

TIPO DE ESTABELECIMENTO	LOCALIZAÇÃO	
	URBANA	RURAL
Unidades Escolares que oferecem Educação Infantil	1	6
Escolas Municipais que oferecem Ensino Fundamental	1	7
<b>Total de Escolas</b>	<b>1</b>	<b>7</b>

Tabela 07 – Estabelecimentos Educacionais - Fonte: SEMED, INEP 2022.

#### MATRÍCULAS NA EDUCAÇÃO BÁSICA

ETAPA/MODALIDADE	QUANTIDADE DE MATRÍCULA
Creche	65
Pré-Escola	108
Ensino Fundamental - Anos Iniciais	294
Ensino Fundamental - Anos Finais	263
<b>TOTAL</b>	<b>730</b>

Tabela 08 – Matrículas na Educação Municipal - Fonte: SEMED, INEP 2022



### PROFESSORES E SERVIDORES DE APOIO A EDUCAÇÃO BÁSICA

CARGO	QUANTIDADE
Professores	59
Vigias	12
Zeladoras	16
Secretários de Escola	02
Diretores	07
<b>TOTAL</b>	<b>96</b>

Tabela 09 – Tabela de professores e servidores da educação em 2022 - Fonte: SEMED, INEP 2022.

#### Taxas de rendimento por etapa escolar

2022

	Reprovação	Abandono	Aprovação
Anos iniciais	<b>2,4%</b> 7 reprovações	<b>0,7%</b> 2 abandonos	<b>96,9%</b> 300 aprovações
Anos finais	<b>2,5%</b> 6 reprovações	<b>5%</b> 13 abandonos	<b>92,5%</b> 231 aprovações
Ensino médio	- 0 reprovações	- 0 abandonos	- 0 aprovações

[? Legenda](#)

Fonte: Taxas de Rendimento 2022, INEP

Tabela 10 – Taxa de rendimento por etapa escolar - Fonte: SEMED, INEP 2022.

## - PROGRAMAS DESENVOLVIDOS EM 2022

### ALIMENTAÇÃO ESCOLAR

Valores Repassados	Fonte	Público Alvo
R\$ <b>123.626,00</b>	<b>FNDE/PNAE</b>	<b>Creche, Pré-Escola, Ensino Fundamental e EJA</b>
OBS: A rede municipal de ensino de Jardim do Mulato cumpriu durante todo o ano letivo a distribuição de merenda escolar e adquiriu também produtos da Agricultura Familiar.		

Tabela 11 – Alimentação Escolar – Fonte: FNDE



## TRANSPORTE ESCOLAR

Valores Repassados	Fonte	Público Alvo
R\$ 24.371,96	FNDE/PNAE	Creche, Pré-Escola, Ensino Fundamental e EJA
OBS: A rede municipal de ensino de Jardim do Mulato cumpriu durante todo o ano letivo o fornecimento do Transporte Escolar aos alunos que necessitavam do mesmo.		

Tabela 12 – Transporte Escolar – Fonte: FNDE

## PROGRAMAS EDUCACIONAIS DE APOIO AO ENSINO:

- Programa de Ações Articuladas (Lei nº 12.695/2012);
- Programa Nacional do Transporte Escolar (Lei nº 10.880/2004);
- Programa Nacional da Alimentação Escolar (Lei nº 11.947/2009);
- Programa Dinheiro Direto na Escola (Lei nº 11.947/2009);
- Salário-Educação: Quotas municipais (Lei nº 11.457, de 16 de março de 2007)

### 4.1.2 - PRINCIPAIS ATIVIDADES DESENVOLVIDAS EM 2022

ATIVIDADE DESENVOLVIDA			
I Jornada Pedagógica 2022			
<b>DATA:</b>	27 e 28/01/2022	<b>LOCAL:</b>	Ginásio Poliesportivo Francisco Gardine
<b>PÚBLICO ALVO:</b>	Professores da rede municipal de ensino		
<b>OBJETIVO:</b>	Capacitação dos professores quanto ao tema “Volta às aulas: saberes e fazeres pedagógicos frente às demandas impostas pela pandemia.		
<b>RESULTADOS ALCANÇADOS:</b>	Professores mais preparados para a volta as aulas diante das demandas impostas pela pandemia.		
IMAGEM			



ESTADO DO PIAUÍ  
PREFEITURA MUNICIPAL DE JARDIM DO MULATO  
AV. JAIME SOARES, 420 – CENTRO – CEP: 64495-000  
CNPJ: 41.522.343/0001-01



<b>ATIVIDADE DESENVOLVIDA</b>			
Criança fora da escola, não pode! Busca Ativa Escolar			
<b>DATA:</b>	23/02/2022	<b>LOCAL:</b>	Zona urbana e rural do município
<b>PÚBLICO ALVO:</b>	Crianças que não estão frequentes na escola		
<b>OBJETIVO:</b>	A busca ativa escolar tem como objetivo garantir que todas as crianças com idade entre 03 e 14 anos sejam matrículas na rede municipal de ensino.		
<b>RESULTADOS ALCANÇADOS:</b>	Diminuição da taxa de distorção idade-série bem como diminuição da taxa de analfabetismo. Além de proporcionar inúmeras melhoras na vida dessas crianças, da família e viabilizando possibilidade um futuro melhor para a população como um todo.		



## IMAGEM





ESTADO DO PIAUÍ  
PREFEITURA MUNICIPAL DE JARDIM DO MULATO  
AV. JAIME SOARES, 420 – CENTRO – CEP: 64495-000  
CNPJ: 41.522.343/0001-01

ATIVIDADE DESENVOLVIDA	
Dia Mundial da Saúde em Jardim do Mulato	
<b>DATA:</b>	07/04/2022
<b>LOCAL:</b>	Creche Menina Lorena
<b>PÚBLICO ALVO:</b>	Crianças
<b>OBJETIVO:</b>	Alunos da Creche Menina Lorena participaram de atividades sobre o Dia Mundial da Saúde. Parceria entre a Secretaria Municipal de Saúde e Educação.
<b>RESULTADOS ALCANÇADOS:</b>	Alunos engajados quanto a importância dos cuidados com a saúde e da importância do profissional de saúde.
IMAGEM	
	
	



ATIVIDADE DESENVOLVIDA			
Arraiá das escolas, com apresentações dos alunos da rede municipal e estadual de ensino.			
<b>DATA:</b>	01/07/2022	<b>local:</b>	praça de eventos
<b>PÚBLICO ALVO:</b>	População em geral		
<b>OBJETIVO:</b>	Promover as práticas artísticas individuais e coletivas que incentivem a disseminação do interesse nas artes e propiciem o aprimoramento das habilidades artísticas entre os estudantes, além de difundir os aspectos dos usos e costumes culturais locais/regionais.		
<b>RESULTADOS ALCANÇADOS:</b>	Interação e melhoria do desempenho dos alunos por meio do desenvolvimento de habilidades educacionais e socioculturais.		

### IMAGENS





ATIVIDADE DESENVOLVIDA			
Reforma da Unidade Escolar José Francisco Ferreira			
<b>DATA:</b>	15/09/2022	<b>local:</b>	Lagoa dos Cocos
<b>PÚBLICO ALVO:</b>	Alunos da rede básica de ensino		
<b>OBJETIVO:</b>	Favorecer o bem-estar dos alunos, professores e demais profissionais. Além disso, pode ser instrumento para facilitar o aprendizado, a socialização e a formação cultural, contribuindo para o desenvolvimento dos estudantes.		
<b>RESULTADOS ALCANÇADOS:</b>	Melhoria da infraestrutura escolar da unidade escolar José Francisco Ferreira da localidade lagoa dos cocos.		

#### IMAGENS





ATIVIDADE DESENVOLVIDA			
I Seminário do Programa Piauiense de Alfabetização na Idade Certa (PPAIC).			
<b>DATA:</b>	02/12/2022	<b>local:</b>	Unidade Escolar
<b>PÚBLICO ALVO:</b>	População em geral		
<b>OBJETIVO:</b>	O Programa tem o objetivo de contribuir com a melhoria da qualidade do ensino e dos resultados de aprendizagem dos estudantes.		
<b>RESULTADOS ALCANÇADOS:</b>	Construindo recursos pedagógicos, em que os professores recebem a fundamentação teórica e alinham ao seu planejamento, para serem desenvolvidos nas salas de aula, resultando na melhoria do ensino infantil.		

#### IMAGENS





## 4.2 - SAÚDE

O Sistema Único de Saúde (SUS) é o conjunto de todas as ações e serviços de saúde prestados por órgãos e instituições públicas federais, estaduais e municipais, da administração direta e indireta e das fundações mantidas pelo Poder Público para responder às condições de saúde da população.

No município de Jardim do Mulato a Estratégia de Saúde da Família é uma política prioritária dentro da Atenção Primária à Saúde distribuída em seu território, compreendendo a como espaço organizativo dos seus processos de trabalho e das suas práticas, considerando-se uma atuação em uma delimitação espacial previamente determinada

Para o atendimento de saúde da população o município conta com os estabelecimentos listados a seguir:

<b>ESTABELECIMENTOS DE SAÚDE EXISTENTES NO MUNICÍPIO</b>	
<b>UNIDADES</b>	<b>CNES</b>
<b>CENTRO DE ESPECIALIDADES MANOEL SOARES DA SILVA</b>	863203
<b>POLO ACADEMIA DA SAUDE</b>	2975564
<b>PS DE MANGABEIRA</b>	6830307
<b>PS DE PITOMBEIRA</b>	2366606
<b>PS DO BAIXAO DAS CARAIBAS</b>	2366584
<b>PS FRANCISCO GETULIO DA COSTA</b>	4092015
<b>PS JOAO GOMES DA SILVA</b>	4178580
<b>PS LAGOA DOS COCOS</b>	2366592
<b>SMS DE JARDIM DO MULATO</b>	6681115
<b>UBS ANALIA DE NEIVA LIMA</b>	2366614
<b>UBS BERNARDINO PEREIRA DA SILVA</b>	9259600
<b>UNIDADE ODONTOLOGICA MOVEL</b>	9256369
<b>VIGILANCIA SANITARIA</b>	7673132

Quadro 04 – Estabelecimentos de Saúde Existentes em 2022 - Fonte: CNES



Os profissionais trabalhadores do SUS estão distribuídos por categoria, conforme quadro abaixo:

<b>PROFISSIONAIS ATUANTES NA SAÚDE EM 2022</b>	
<b>SERVIDORES EFETIVOS</b>	<b>33</b>
<b>COMISSIONADOS</b>	<b>7</b>
<b>SERVIDORES CONTRATO TEMPORÁRIO</b>	<b>57</b>
<b>TOTAL</b>	<b>97</b>

Quadro 05 – Profissionais atuantes na saúde em 2022 - Fonte: Sec. Mun. de Saúde



Gráfico 05 - Profissionais atuantes na saúde em 2022 em % por vínculo - Fonte: Sec. Mun. de Saúde

Para tornar a assistência à saúde mais qualificada e eficaz, a Secretaria de Saúde deste município, em 2022, manteve e aderiu à estratégias e programas, muitos dos quais recomendados pelo Ministério da Saúde, para fortalecimento das diversas abordagens no cenário da saúde. Abaixo estão apresentados os programas e estratégias:



ESTADO DO PIAUÍ  
PREFEITURA MUNICIPAL DE JARDIM DO MULATO  
AV. JAIME SOARES, 420 – CENTRO – CEP: 64495-000  
CNPJ: 41.522.343/0001-01

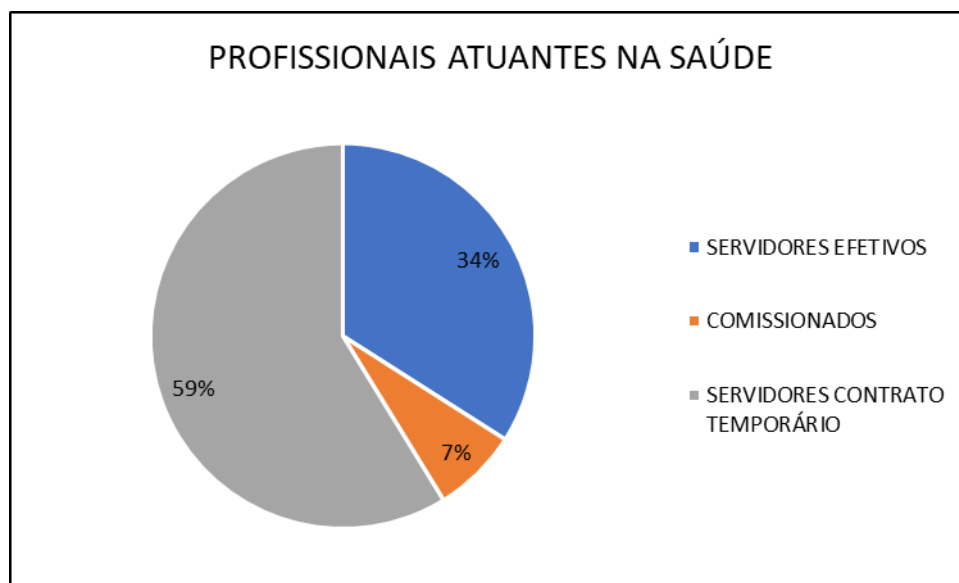

Figura 04 – Programas da Saúde desenvolvidos pela Sec. Mun. de Saúde

## SERVIÇOS EM FASE DE IMPLANTAÇÃO



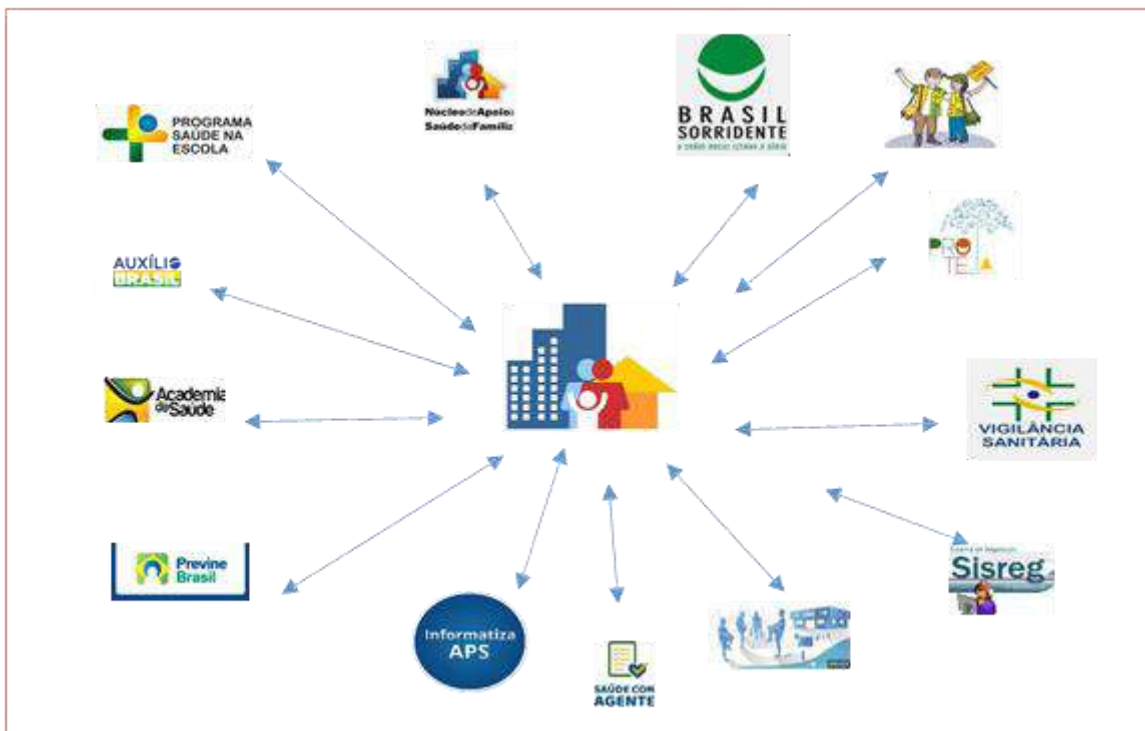

Figura 05 – Programas da Saúde desenvolvidos pela Sec. Mun. de Saúde

## Equipe de Saúde da Família

A Estratégia Saúde da Família visa à reorganização da atenção básica no município, é uma estratégia de expansão, qualificação e consolidação da atenção básica por favorecer uma reorientação do processo de trabalho com maior potencial de aprofundar os princípios, diretrizes e fundamentos da APS, de ampliar a resolutividade e impacto na situação de saúde das pessoas e coletividades, além de propiciar uma importante relação custo-efetividade.

O município de jardim do Mulato dispõe de 02 equipes de saúde da família como apresentado no quadro abaixo:



Quadro 06 – População x Qt. Cadastros ESF

<i>Equipes e Serviços da APS</i>	<b>Teto</b>	<b>Credenciadas</b>	<b>Homologadas</b>	<b>Custeadas</b>
<b>eSF</b>	2	2	2	2
<b>ACS</b>	11	11	-	10
<b>eSB (40h e carga horária diferenciada)</b>	2	2	2	2
<b>UOM</b>	-	1	1	1

Tabela 13 – Equipe e Servidores da APS - Fonte: CNES



### SAÚDE BUCAL

Equipe de Saúde Bucal	Unidade Odontológica Móvel - UOM	LRPD
As equipes de saúde bucal (eSB) modalidade Ivinculadas à eSF e eAP realizam ações de promoção da saúde, prevenção e recuperação da saúde através da ampliação do acesso ao tratamento odontológico no Sistema Único de Saúde (SUS).	Equipe de Saúde Bucal (eSB) atende na UOM, seguindo os princípios e diretrizes definidos pela Política Nacional de Saúde Bucal, atua garantindo as ações de promoção e prevenção e o atendimento básico às populações rurais; assentadas; e em áreas isoladas ou de difícil acesso.	Realiza o serviço de prótese dentária total, prótese dentária parcial removível e/ou prótese coronária/intraradiculares e fixas/adesivas.

APOIO DIAGNÓSTICO	BOLSA FAMÍLIA
Exames complementares das linhas de cuidado da atenção básica e da atenção especializada. (Terceirizado, pactuado na Rede de Atenção)	Acompanhamento das condicionalidades do Programa.

### AGENTES COMUNITÁRIOS DA SAÚDE (ACS)

O ACS é um componente da Estratégia de Saúde da Família atuando na Atenção Primária à Saúde (APS) com a perspectiva de, em sua área geográfica de atuação e por meio de visitas domiciliares rotineiras, ampliar o acesso da comunidade assistida às ações e aos serviços de informação, de saúde, de promoção social e de proteção da cidadania, sob supervisão das equipes de referência que atuam na APS.

### PROGRAMA SAÚDE NA ESCOLA (PSE)

Estratégia de integração e articulação entre as políticas e ações de educação e de **saúde**, com a participação da comunidade **escolar**, das equipes de atenção básica e da educação básica pública.

### PROTEJA - Estratégia de Prevenção e Atenção à Obesidade Infantil

É uma estratégia intersetorial com o objetivo de deter o avanço da obesidade infantil e contribuir para o cuidado e para a melhoria da saúde e da nutrição das crianças.

PROGRAMA ACADEMIA DA SAÚDE	PROGRAMA INFORMATIZA APS
O objetivo é promover práticas corporais e atividade física, promoção da alimentação saudável, educação em <b>saúde</b> , entre outros, além de contribuir para a produção do cuidado e de modos de vida saudáveis e sustentáveis da população.	Faz parte da estratégia de saúde digital do Ministério da Saúde, o <u>Conecte SUS</u> , apoia a informatização das unidades básicas de saúde e a qualificação dos dados da Atenção Primária à Saúde.
eNASF-AB	O NÚCLEO INTERNO DE REGULAÇÃO – NIR
Equipe multiprofissionais que atuam de forma integrada com as equipes de Saúde da Família (eSF), tem responsabilidade, junto com a eSF e eAB, pelo território e usuários, produzindo responsabilidade mútua pelo cuidado;	Atua na disponibilização de consultas ambulatoriais, serviços de apoio diagnóstico e terapêutico.

### ASSISTÊNCIA FARMACÊUTICA

Visa promoção e proteção da saúde, em nível individual e coletivo; Itens relativos aos medicamentos: padronização/seleção; programação; aquisição, armazenamento e distribuição; prescrição; dispensação; produção; controle de qualidade; educação em saúde para o uso adequado de medicamentos; vigilância farmacológica e sanitária de produtos farmacêuticos; educação permanente dos profissionais farmacêuticos, de outros profissionais e auxiliares.



## FINANCIAMENTO DA APS – PROGRAMA PREVINE BRASIL

---



Gráfico 06 – Financiamento da APS – Programa Previne Brasil



### SITUAÇÃO DO TERRITÓRIO – CADASTROS e-SUS

Cidadãos ativos – **4.696**



Gráfico 07 – Situação do Território x Cadastros e-SUS

### Pagamento por Desempenho – Indicadores Previne Brasil



Gráfico 08 – Pagamento por Desempenho – Indicadores Previne Brasil

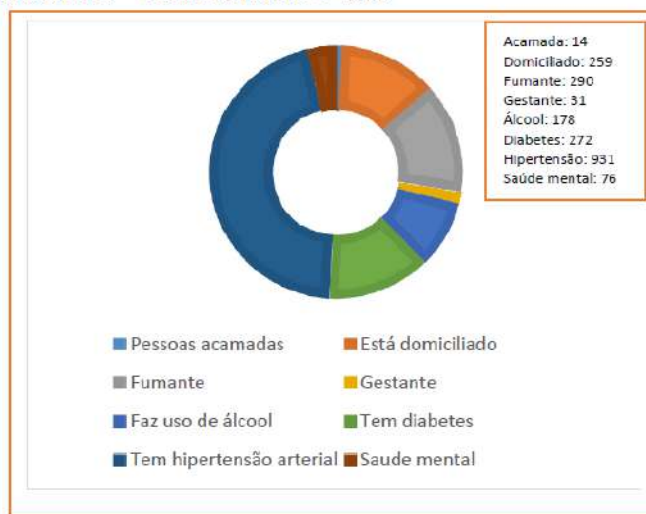
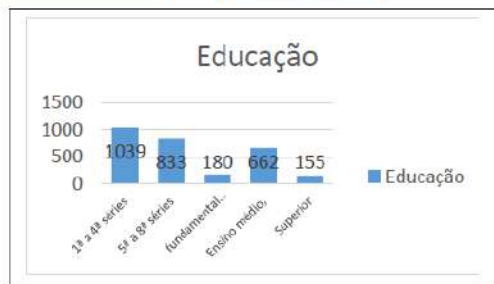

### Evolução dos indicadores de desempenho no ano de 2022 em jardim do mulato

IBGE 220525

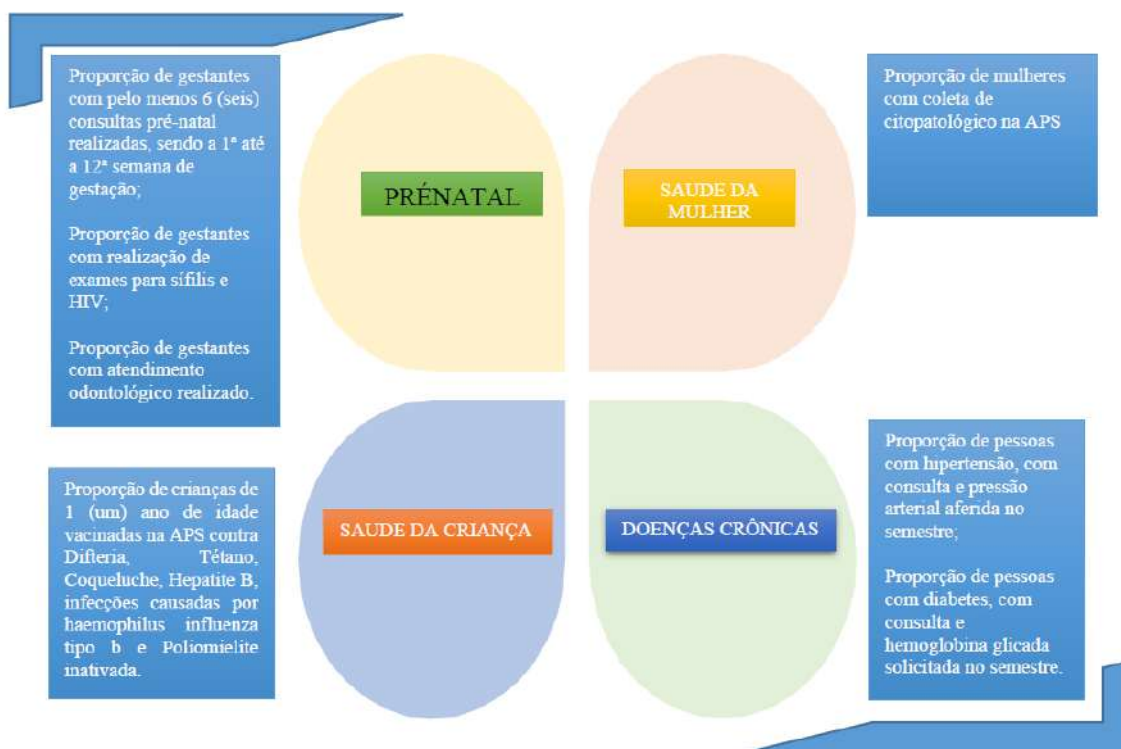
Município: JARDIM DO MULATO - PI

Quadrimestres: Q1 2022, Q2 2022, Q3 2022



Q 2022	Pré-Natal (6 consultas)	Pré-Natal (Sífilis e HIV)	Gestantes Saúde Bucal
Q1	61 %	56 %	94 %
Q2	50 %	42 %	100 %
Q3	100 %	75 %	100 %

Q 2022	Cobertura Citopatológico	Cobertura Pólio e Penta	Hipertensão (PA Aferida)	Diabetes (Hemoglobina Glicada)
Q1	41 %	94 %	31 %	54 %
Q2	46 %	85 %	57 %	62 %
Q3	48 %	100 %	59 %	68 %

Gráfico 09 – Evolução dos Indicadores Desempenhos no ano de 2022

### DADOS E PRODUÇÃO NO SUS

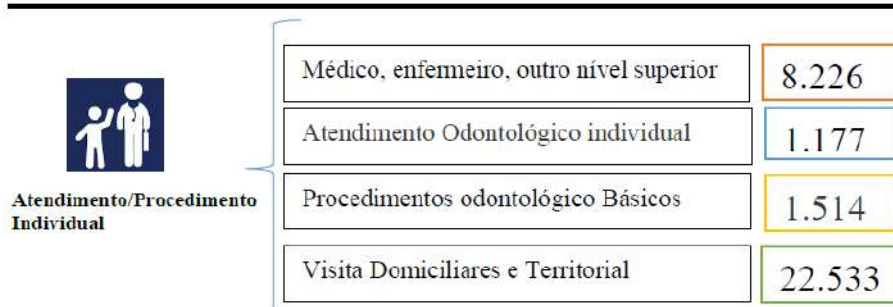

Fonte: Sistema de informação em Saúde para a Atenção Básica – SISAB/e-SUS

Gráfico 10 – Dados e Produção no SUS em 2022 – Fonte: SISAB/ e-SUS



ESTADO DO PIAUÍ  
PREFEITURA MUNICIPAL DE JARDIM DO MULATO  
AV. JAIME SOARES, 420 – CENTRO – CEP: 64495-000  
CNPJ: 41.522.343/0001-01



PROGRAMA  
SAÚDE NA  
ESCOLA

ATIVIDADE COLETIVA NA  
ATENÇÃO BÁSICA - PSE

93



Quadro 07 – Atividade Coletiva na Atenção Básica – PSE

### Cadastros Territorial e Domiciliar

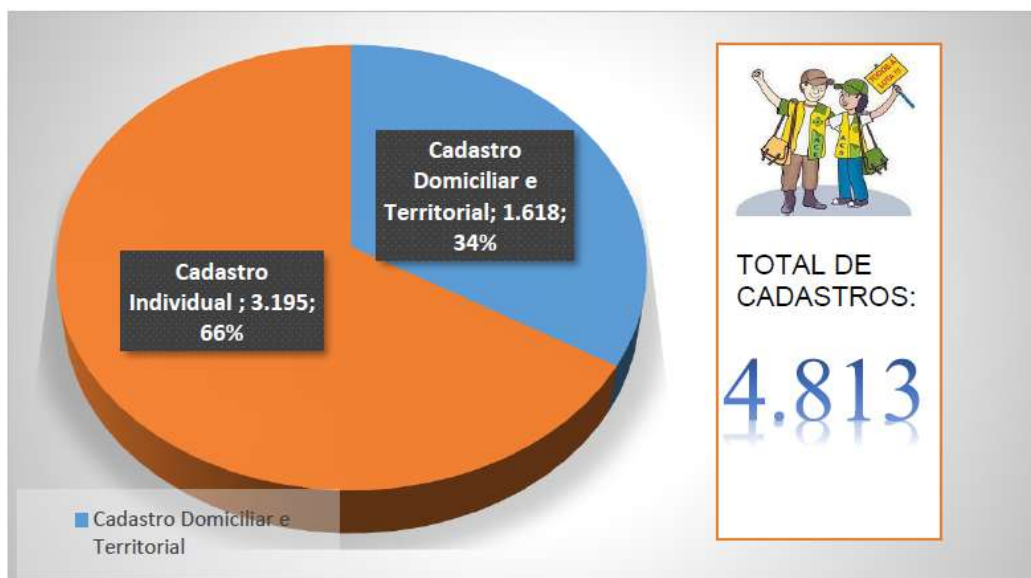

Gráfica 11 – Cadastro Territorial e Domiciliar



Quadro 08 – Proteja – Estratégia de Enfrentamento a Obesidade Infantil

## CONSOLIDADO DE COBERTURA DAS CONDICIONALIDADES DE SAÚDE 1ª VIGÊNCIA 2022



Gráfico 12 - Consolidado de Cobertura das Condições de Saúde – 1ª Vigência 2022



## 2ª VIGÊNCIA 2022

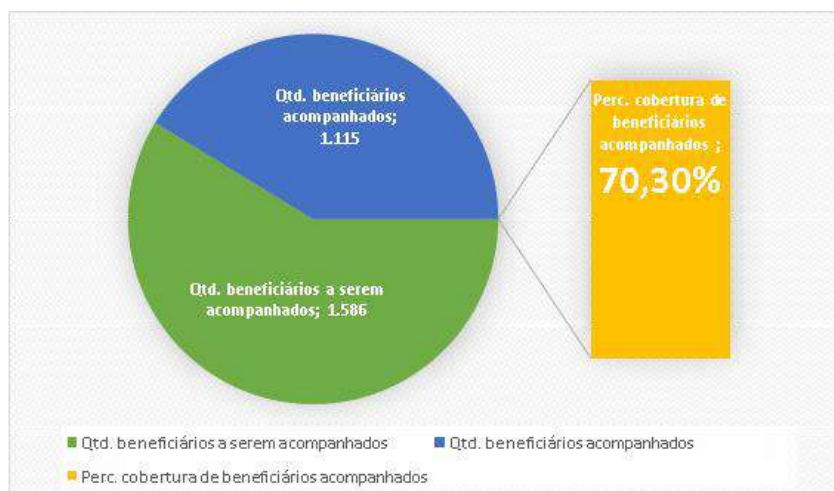

Gráfico 13 - Consolidado de Cobertura das Condicionalidades de Saúde – 2ª Vigência 2022

## VIGILÂNCIA EPIDEMIOLÓGICA – ENDEMIAS

Ciclos PNCD de 2022	Visitas	Visitas de PEs	Campanha Antirábica	Censo canino	Testes caninos
06	11.394	208	Cães vacinados: 973 Gatos vacinados: 423	1500 cães	36 testes, todos negativos para Leishmaniose

Tabela 14 – Vigilância Epidemiológica – Resumo numérico das atividades desenvolvidas

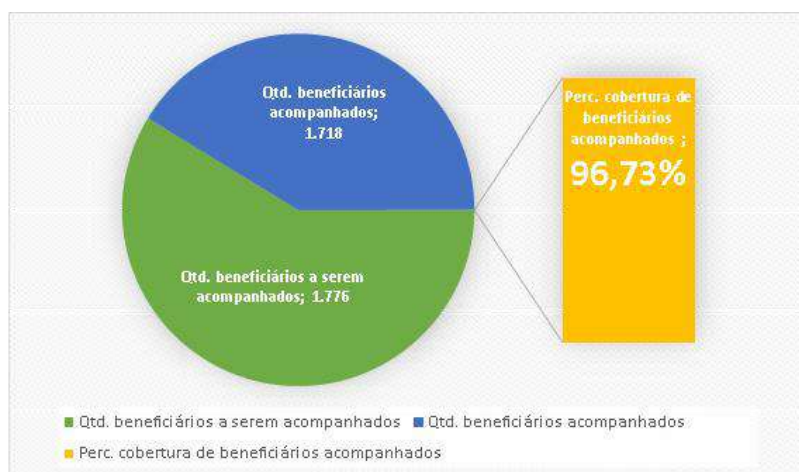
## VIGILÂNCIA SANITÁRIA



Figura 06 – Ações Vigilância Sanitária



## ATENDIMENTOS DE ESPECIALIDADES NO MUNICÍPIO



Quadro 09 – atendimentos de especialidades no município

## NÚCLEO DE REGULAÇÃO - GESTOR SAÚDE



Gráfico 14 – Núcleo de regulação da saúde – Transporte de passageiros e acompanhantes



## IMUNIZAÇÃO

Foram realizadas as campanhas de vacinação contra Influenza, de abril a junho, e Campanha de Multivacinação e Poliomielite, que se estendeu de maio a agosto, assim como a vacinação contra Covid nos diversos grupos durante todo o ano.

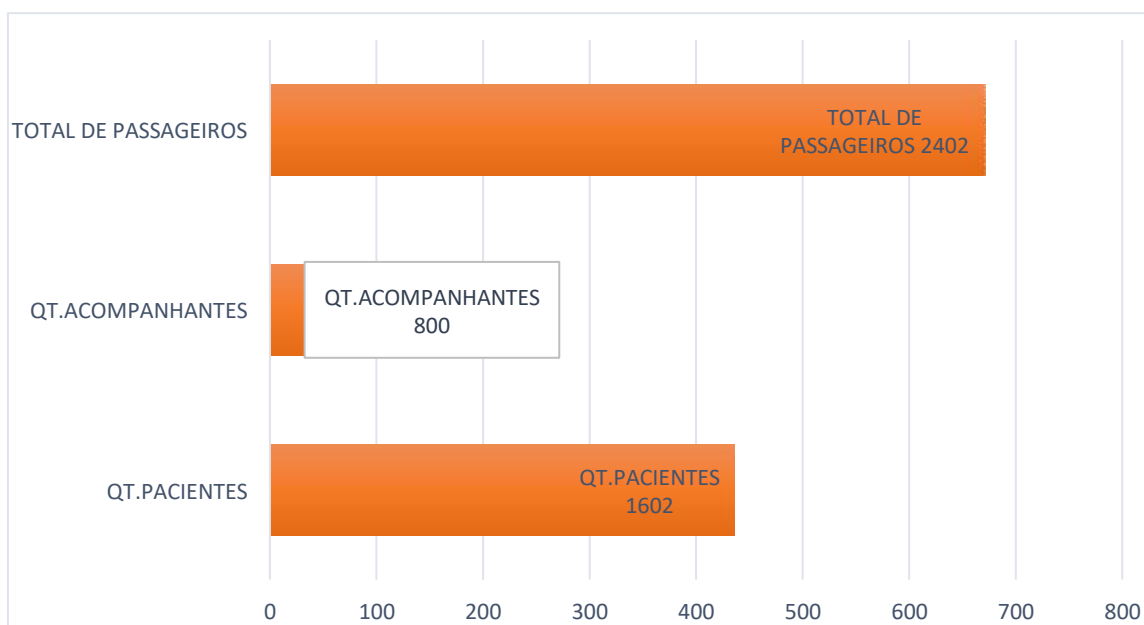
### Campanha Influenza – Cobertura Vacinal



Gráfico 15 – Campanha Influenza – Cobertura Vacinal

### Número de Doses Aplicadas – Vacinas do Calendário Vacinal da Criança, Adolescente, Gestantes, Adulto, Idoso e Vacina Covid



Gráfico 16 – Número de Doses Aplicadas do Calendário Vacinal da Criança, Adolescente, Gestante, Adulto, Idoso e Vacina Covid

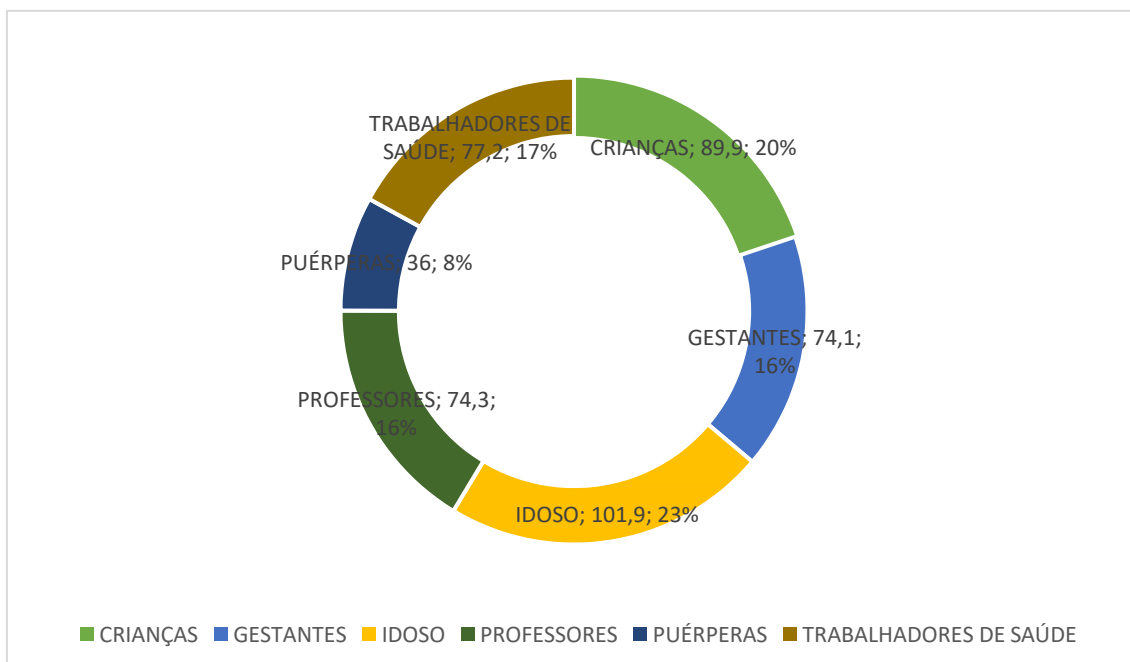

#### 4.2.1 - PRINCIPAIS ATIVIDADES DESENVOLVIDAS EM 2022:

ATIVIDADE DESENVOLVIDA			
Etapa Municipal da “V Conferência Nacional de Saúde Mental”.			
<b>DATA:</b>	25/01/2022	<b>LOCAL:</b>	Câmara Municipal de Vereadores
<b>PÚBLICO ALVO:</b>	População em geral		
<b>OBJETIVO:</b>	A Política de Saúde Mental como Direito: pela defesa do cuidado em liberdade, rumo a avanços e garantia dos serviços da atenção psicossocial no SUS.		
<b>RESULTADOS ALCANÇADOS:</b>	As atividades contaram com palestra da psicóloga Selma Soares, que fez uma fala necessária e didática sobre a importância dos cuidados com a saúde mental e em seguida os participantes trabalharam os 4 eixos que nortearam o evento, buscando diálogos, debates e soluções acerca da temática principal da plenária. A ação foi promovida pela prefeitura de Jardim do Mulato, através da Secretaria Municipal de Saúde em parceria com o Conselho Municipal de saúde e contou com a presença de autoridades do município, além de médicos, dentistas, enfermeiros e demais profissionais de saúde, bem como usuários do serviço de atenção básica à saúde e a população em geral.		
<b>IMAGENS</b>			



ATIVIDADE DESENVOLVIDA			
Vacinação das crianças contra a COVID-19			
<b>DATA:</b>	09/02/2022	<b>LOCAL:</b>	UBS
<b>PÚBLICO ALVO:</b>	Crianças		
<b>OBJETIVO:</b>	A vacinação das crianças contra a COVID-19		
<b>RESULTADOS ALCANÇADOS:</b>	Menor índices de contaminação pelo COVID-19		
IMAGEM			



ATIVIDADE DESENVOLVIDA			
Entrega de cadeiras de rodas			
<b>DATA:</b>	18/02/2023	<b>LOCAL:</b>	A domicilio
<b>PÚBLICO ALVO:</b>	Crianças		
<b>OBJETIVO:</b>	Entrega de 14 cadeiras de rodas e de banho para pessoas com necessidades especiais neste município. Uma parceria da Sec. Municipal de Saúde, Sec. Municipal de Assistência Social com o Centro de Reabilitação – CEIR.		
<b>RESULTADOS ALCANÇADOS:</b>	Melhora na qualidade de vida e locomoção das pessoas com necessidades especiais		

#### IMAGEM



ATIVIDADE DESENVOLVIDA			
Audiências Públicas – Sec. Mun. de Saúde			
<b>DATA:</b>		<b>LOCAL:</b>	Câmara Municipal
<b>PÚBLICO ALVO:</b>	População em geral		
<b>OBJETIVO:</b>	As Audiências Públicas são ambientes de ampla consulta à sociedade com o objetivo de colher subsídios e informações, além de oferecer aos interessados a oportunidade de encaminhar suas solicitações, pleitos, opiniões e sugestões, em especial da população diretamente afetada pelo objeto do debate.		



### RESULTADOS ALCANÇADOS:

A iniciativa é mais uma ação que destaca a transparência da gestão, através da prestação de contas sobre as ações desenvolvidas pela pasta junto à população.

### IMAGEM



ATIVIDADE DESENVOLVIDA	
Capacitação sobre Leishmaniose e Larvicida para os Agentes de Combate às Endemias (ACE)	
<b>DATA:</b>	16/03/2022
<b>LOCAL:</b>	Sec. Mun. de Saúde
<b>PÚBLICO ALVO:</b>	Crianças
<b>OBJETIVO:</b>	Os Agentes de Combate às Endemias (ACE) receberam uma capacitação sobre Leishmaniose e Larvicida. A atualização de conhecimentos e novas técnicas é muito importante para o bom desempenho das atividades.
<b>RESULTADOS ALCANÇADOS:</b>	Profissionais que atuam como Agentes de Combate às Endemias (ACE) mais capacitados e preparados para lidar com os aspectos da Leishmaniose e Larvicida, melhorando assim a saúde no município de Jardim do Mulato.



ESTADO DO PIAUÍ  
PREFEITURA MUNICIPAL DE JARDIM DO MULATO  
AV. JAIME SOARES, 420 – CENTRO – CEP: 64495-000  
CNPJ: 41.522.343/0001-01

### IMAGEM





ATIVIDADE DESENVOLVIDA			
Acompanhamento de pessoas com diabetes na UBS Bernardino, na Comunidade Inhuma.			
<b>DATA:</b>	20/07/2022	<b>LOCAL:</b>	UBS Bernardino Comunidade Inhuma
<b>PÚBLICO ALVO:</b>	População local		
<b>OBJETIVO:</b>	Acompanhamento de pessoas com diabetes com a realização do exame de hemoglobina glicada, palestras educativas e atividade física.		
<b>RESULTADOS ALCANÇADOS:</b>	Melhoria da qualidade de vida dos diabéticos, dando ênfase à ingestão de dieta adequada e à realização regular de exercícios físicos, enfocando tanto percepções e conhecimentos acerca da doença pelo portador e seus cuidadores quanto a importância da mudança no estilo de vida, demonstrando que é possível viver bem mesmo sendo portador de uma doença crônica.		
IMAGENS			



ESTADO DO PIAUÍ  
PREFEITURA MUNICIPAL DE JARDIM DO MULATO  
AV. JAIME SOARES, 420 – CENTRO – CEP: 64495-000  
CNPJ: 41.522.343/0001-01

ATIVIDADE DESENVOLVIDA	
Ação da campanha Agosto Dourado	
<b>DATA:</b>	26/08/2022
<b>LOCAL:</b>	Câmara Municipal
<b>PÚBLICO ALVO:</b>	gestantes, mães e pais de crianças com até 1 ano de idade.
<b>OBJETIVO:</b>	Incentivo do aleitamento materno, conhecido como <b>Agosto Dourado</b> , com objetivo de destacar a importância da amamentação para o desenvolvimento infantil, ajudando a evitar doenças e aumentar o vínculo afetivo entre a mãe e o bebê.
<b>RESULTADOS ALCANÇADOS:</b>	O momento contou com palestra da Enfermeira Obstetra e Consultora em Amamentação, Francisca Salazar, e foi voltado para gestantes, mães e pais de crianças com até 1 ano de idade.

### IMAGENS





ATIVIDADE DESENVOLVIDA			
Entrega do Posto de Saúde do Assentamento Ouro Verde			
<b>DATA:</b>	08/09/2023	<b>LOCAL:</b>	Assentamento Ouro Verde
<b>PÚBLICO ALVO:</b>	População em geral		
<b>OBJETIVO:</b>	O objetivo desses postos é atender até 80% dos problemas de saúde da população, sem que haja a necessidade de encaminhamento para hospitais. São a porta de entrada do usuário no sistema único de saúde (sus) e onde se inicia o cuidado com a saúde da população.		
<b>RESULTADOS ALCANÇADOS:</b>	Fizemos a entrega do Posto de Saúde do Assentamento Ouro Verde, uma grande conquista para os moradores que agora possuem com um espaço adequado para os atendimentos. O local conta com consultório médico, consultório de enfermagem, consultório odontológico, além da recepção e banheiros com acessibilidade.		

#### IMAGENS





ATIVIDADE DESENVOLVIDA			
Reforma de posto de saúde			
<b>DATA:</b>	31/10/2022	<b>LOCAL:</b>	Loc. Pitombeira
<b>PÚBLICO ALVO:</b>	População em geral		
<b>OBJETIVO:</b>	O objetivo desses postos é atender até 80% dos problemas de saúde da população, sem que haja a necessidade de encaminhamento para hospitais. São a porta de entrada do usuário no sistema único de saúde (sus) e onde se inicia o cuidado com a saúde da população.		
<b>RESULTADOS ALCANÇADOS:</b>	MAIS SAÚDE! O Posto de Saúde da comunidade Pitombeira passou por reforma para melhorar sua estrutura e garantir mais qualidade ao atendimento à população. Durante a solenidade de inauguração, a Secretaria Municipal de Saúde realizou palestras e ofertou diversos serviços e atendimentos.		

#### IMAGENS





### **4.3 - ASSISTÊNCIA SOCIAL**

A Assistência Social realiza ações de prevenção, proteção, promoção e inserção, assim como provê garantias ou seguranças com vistas a reduzir ou prevenir exclusões, riscos e vulnerabilidades sociais. Também tem por objetivo atender necessidades emergentes ou permanentes que surgem em decorrência de problemas pessoais ou sociais dos indivíduos.

Essas competências decorrem da política de Assistência Social ser um espaço de defesa e atenção aos interesses e necessidades sociais, com especial atenção às famílias e indivíduos mais empobrecidos e excluídos da sociedade. E é por meio da rede de Proteção Social Básica e Especial, por serviços, programas, projetos e benefícios, que essas garantias se efetivam. Todo esse conjunto age na perspectiva da inclusão social e atendimento às necessidades da população.

A Secretaria Municipal da Cidadania e Assistência Social - SEMCAS é o órgão público do município de Jardim do Mulato responsável pela implementação da política de assistência social, tendo como responsabilidade organizar e executar o conjunto de serviços, benefícios, programas e projetos socioassistenciais no âmbito municipal, em conformidade com a Constituição Federal de 1988 (artigos 203 e 204), a Lei Orgânica da Assistência Social (LOAS) – Lei 8.742, de 07/12/93 e Lei 12.435/2011, a Norma Operacional Básica do Sistema Único de Assistência Social (NOB SUAS/2012) e demais instrumentos normativos na área.

Com o objetivo de demonstrar como a política de Assistência Municipal foi desenvolvida em Jardim do Mulato no ano de 2022, é apresentado este relatório de gestão.

#### **4.3.1 - DIAGNÓSTICO SOCIOTERRITORIAL DO MUNICÍPIO**

O município de Jardim do Mulato – Piauí tem área de 509.9 km<sup>2</sup> e localiza-se a cerca de 138 km de distância da capital Teresina, estando na Microrregião do Médio Parnaíba. O percurso até a capital se dá por via asfaltada em bom estado de conservação.



ESTADO DO PIAUÍ  
 PREFEITURA MUNICIPAL DE JARDIM DO MULATO  
 AV. JAIME SOARES, 420 – CENTRO – CEP: 64495-000  
 CNPJ: 41.522.343/0001-01

O IBGE - Instituto Brasileiro de Geografia e Estatística estipula que em 2022 o Município de Jardim do Mulato tenha alcançado uma população de 4.180 pessoas. Oficialmente o último registro é o Censo 2010 com registro de 4.309 pessoas.



Figura 07 – Dados Populacionais - Fonte MDS

Ainda segundo o IBGE, em 2017 a população do município era de 4.430 pessoas, majoritariamente formada por homes negros.

#### POPULAÇÃO POR SEXO E COR NO UNICÍPIO: COMPARATIVO 2013-2017

População total por sexo e cor no município - Jardim do Mulato/PI - 2013 e 2017	População:	% do Total	População:	% do Total
	2013	2013	2017	2017
População total	4.389	100	4.430	100
Mulher	2.166	49,35	2.187	49,37
Homem	2.223	50,65	2.243	50,63
Negro	3.571	81,36	3.604	81,35
Branco	764	17,41	771	17,4

Elaboração: PINJO, Ipea e FJP. Fonte: Estimativa populacional FJP (2013 e 2017). Obs.: Não foram consideradas as categorias de cor raça amarela e indígena.

Tabela 15 – População por sexo e cor no município de Jardim do Mulato – 2013 e 2017 Fonte: Atlas Brasil



## POPULAÇÃO POR SEXO E COR NO MUNICÍPIO - JARDIM DO MULATO/PI – 2017



Gráfico 17 - População por sexo e cor no município Jardim Do Mulato/PI – 2017 - Fonte: Atlas Brasil

Já o último Índice de Desenvolvimento Humano Municipal (IDHM) de Jardim do Mulato em 2010 foi de 0,593, considerado um Desenvolvimento Humano Baixo. Apesar disso, relativamente ao período de 1991 a 2010 é registrada uma evolução de 38,88% no IDH do município. (Atlas/Brasil. Acesso: janeiro/2022).

## ÍNDICE DE DESENVOLVIMENTO HUMANO MUNICIPAL – IDHM: Série histórica de 1991 a 2010

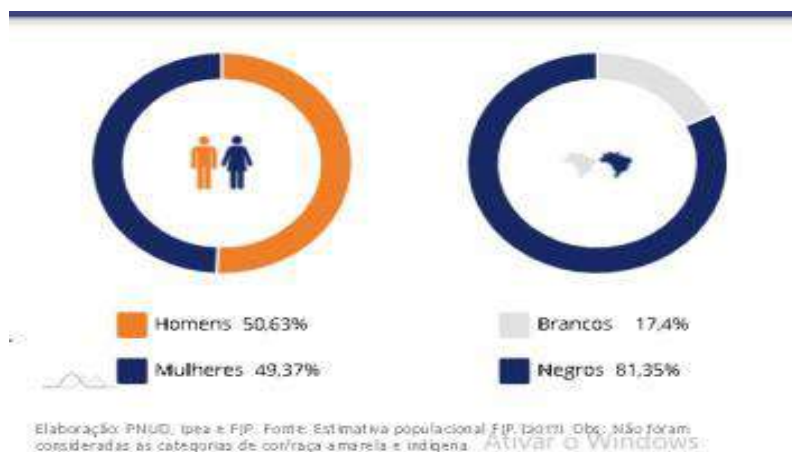

Gráfico 18 - Índice de Desenvolvimento Humano Municipal – IDHM: Série histórica de 1991 a 2010 –  
Fonte: Atlas Brasil



As dimensões que compõem o IDHM são Longevidade, com 0,711; Renda, com índice de 0,532; e Educação, com índice de 0,550 (Atlas/Brasil. Acesso: janeiro/2022).

Com relação à exclusão econômica, o município apresenta indicadores que refletem ainda um quadro de exclusão de boa parte da população, sendo que a proporção de pessoas pobres corresponde a 44,64 % da população, conforme mostra o figura abaixo:

### RENDA, POBREZA E DESIGUALDADE



Figura 08 – Renda, pobreza e desigualdade – Fonte: Atlas Brasil

### POPULAÇÃO EM EXTREMA POBREZA POR FAIXA ETÁRIA SEGUNDO CENSO DEMOGRÁFICO DO IBGE 2010

POPULAÇÃO EM EXTREMA POBREZA POR FAIXA ETÁRIA SEGUNDO CENSO DEMOGRÁFICO DO IBGE 2010

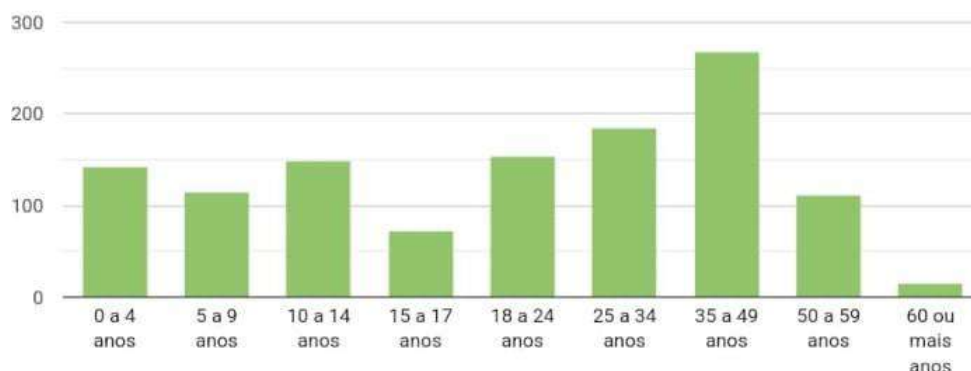

Fonte: IBGE, Censo Demográfico - 2010

Gráfico 19 - População em extrema pobreza por faixa etária – Fonte: Censo demográfico IBGE 2010



O Atlas do Desenvolvimento Humano aponta como ocorreu a evolução das proporções de extremamente pobres, pobres e vulneráveis à pobreza inscritas no Cad Único após o Bolsa Família.

### EVOLUÇÃO DAS PROPORÇÕES DE EXTREMAMENTE POBRES, POBRES E VULNERÁVEIS À POBREZA INSCRITAS NO CADÚNICO APÓS O BOLSA FAMÍLIA NO MUNICÍPIO - JARDIM DO MULATO/PI - 2014 A 2017

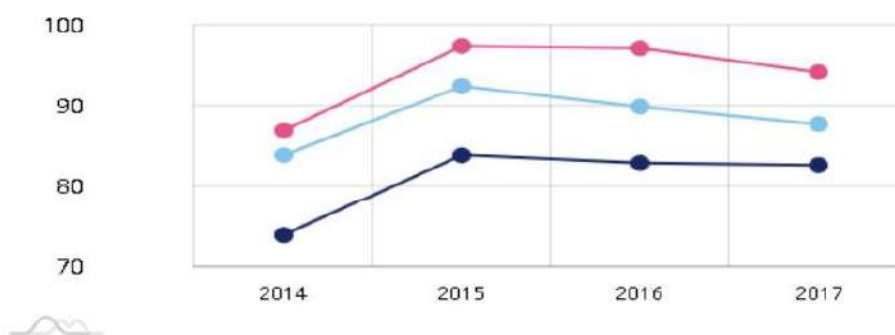

Elaboração: PNUD, Ipea e FJP. Fonte: CadÚnico - MDH (2014 e 2017)

% de vulneráveis à pobreza no Cad Único após o bolsa família

% de pobres no Cad Único após o bolsa família

% de extremamente pobres no CadÚnico após o bolsa família

Gráfico 20 - Evolução das proporções de extremamente pobres, pobres e vulneráveis à pobreza inscritas no cadúnico após o bolsa família no município - jardim do mulato/pi - 2014 a 2017

#### 4.3.2 - AÇÕES DESENVOLVIDAS POR NÍVEL DE PROTEÇÃO DO SUAS

A Assistência Social é política pública não contributiva, integrante da Seguridade Social e regulamentada pela LOAS - Lei Orgânica da Assistência Social. Essa última é materializada pelo Sistema Único da Assistência Social (SUAS), que orienta os objetivos e resultados esperados da política de Assistência Social.

O SUAS se organiza por níveis de proteção, hierarquizados por complexidade do atendimento, com foco prioritário na atenção às famílias e considerando o território como base de organização da oferta.



## **Proteção social básica**

O objetivo da Proteção Social Básica é promover a redução das situações de vulnerabilidade social e prevenir as situações de risco social potencial. As privações que são causadas pela ausência/pouca renda, dificuldade de acesso a serviços e fragilização de vínculos afetivos, além das dificuldades geradas de aspecto relacional ou pertencimento social tendo como causadores as discriminações, sejam etárias, étnicas, de gênero ou por deficiência, são fatores que orientam a execução da Assistência Social nesse nível de complexidade.

Em Jardim do Mulato, as ações da proteção social básica são executadas por 01 (um) Centro de Referência da Assistência Social - CRAS, unidade pública que oferta de forma prioritária:

- Serviço de Proteção e Atendimento Integral à Família (PAIF);
- Serviço de Convivência e Fortalecimento de Vínculos (SCFV);
- Programa Primeira Infância no SUAS;
- Cadastro Único/Programas de Transferência de Renda;
- Benefícios Eventuais;
- Benefício de Prestação Continuada (BPC);
- Passe livre estadual e interestadual a idosos/as e pessoas com deficiência.

Os Relatórios Mensais de Atendimento (RMA) preenchidos pela equipe do CRAS ao longo do ano de 2022 permitem coletar informações sobre as ofertas da proteção social básica.

### **RMA: BLOCO 1 – A**

O Bloco 1A apresenta o volume de acompanhamentos feitos pelo PAIF, tanto em números gerais quanto às novas famílias acrescidas por mês.



Gráfico 21 - Volume de famílias em acompanhamento pelo PAIF em 2022

### RMA: BLOCO 1 - B

O Bloco 1B, por sua vez, destrincha onde se enquadram as novas famílias inseridas. Importante ressaltar que nem todas as famílias inseridas se enquadram em alguma das divisões pré-estabelecidas.

### Perfil das novas famílias inseridas em acompanhamento pelo PAIF em 2022

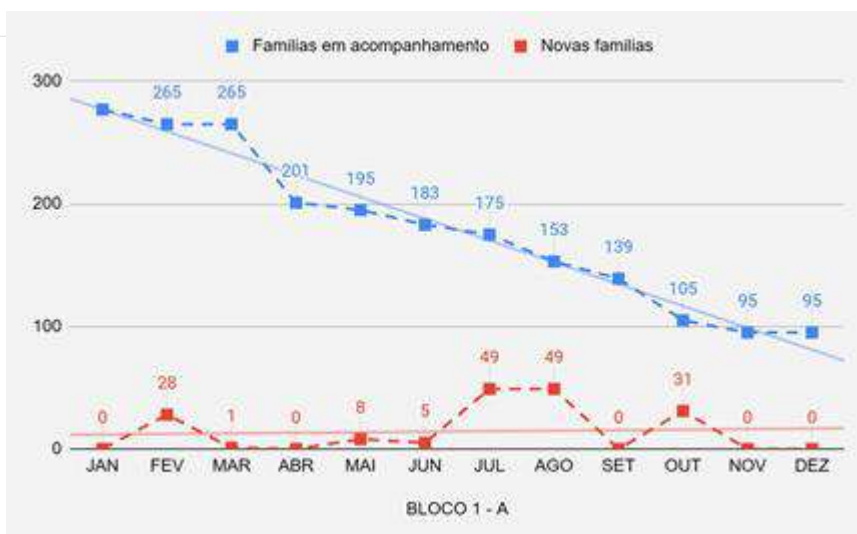
BLOCO 1 – B.	FEV	MAR	ABR	MAI	JUN	JUL	AGO	SET	OUT	NOV	DEZ	TOTAL
Famílias beneficiárias do Programa Bolsa Família	25	0	0	5	0	47	47	0	28	0	0	152
Famílias com membros beneficiários do Benefício de Prestação Continuada	25	1	0	3	1	0	0	0	0	0	0	30

Tabela 16 - Perfil das novas famílias inseridas em acompanhamento pelo PAIF em 2022

### RMA: BLOCO 2

O Bloco 2 tem o objetivo de demonstrar todos os tipos de atendimentos particularizados feitos pela equipe do CRAS. Na tabela a seguir, são apresentados



esses atendimentos condensados por tipo. Em azul está a quantidade total dos atendimentos somados.

### ATENDIMENTOS PARTICULARIZADOS PELO CRAS



Gráfico 22 - Atendimentos particularizados pelo CRAS

Já a tabela seguinte demonstra percentualmente esses mesmos tipos, dessa vez com o resumo anual.

### PERCENTUAL DE ATENDIMENTOS PARTICULARIZADOS

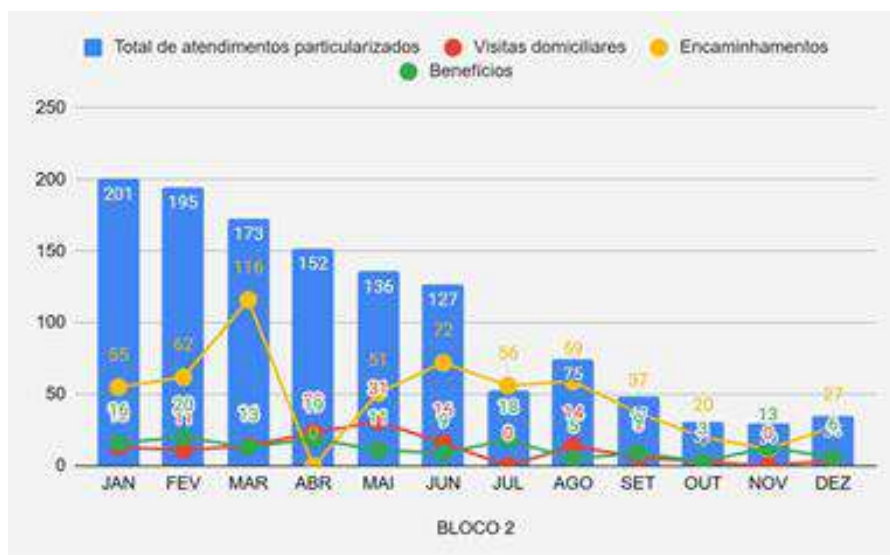

Gráfico 23 - Percentual de atendimentos particularizados



Ainda sobre o Bloco 2, a subdivisão dos encaminhamentos foram:

### SUBGRUPO FAMÍLIAS/INDIVÍDUOS ENCAMINHADOS

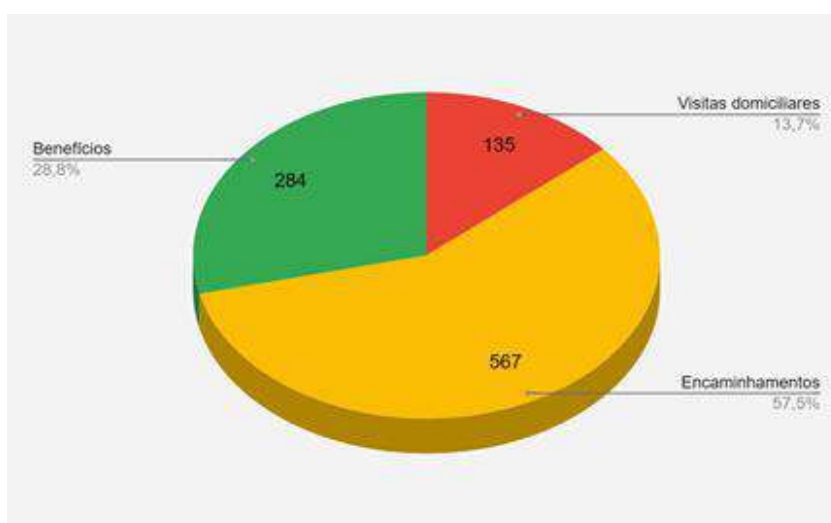

Gráfico 24 - Subgrupo famílias/ indivíduos encaminhados

Por sua vez, os auxílios subdivididos ficam da seguinte forma:

### SUBGRUPO BENEFÍCIOS/AUXÍLIOS CONCEDIDOS

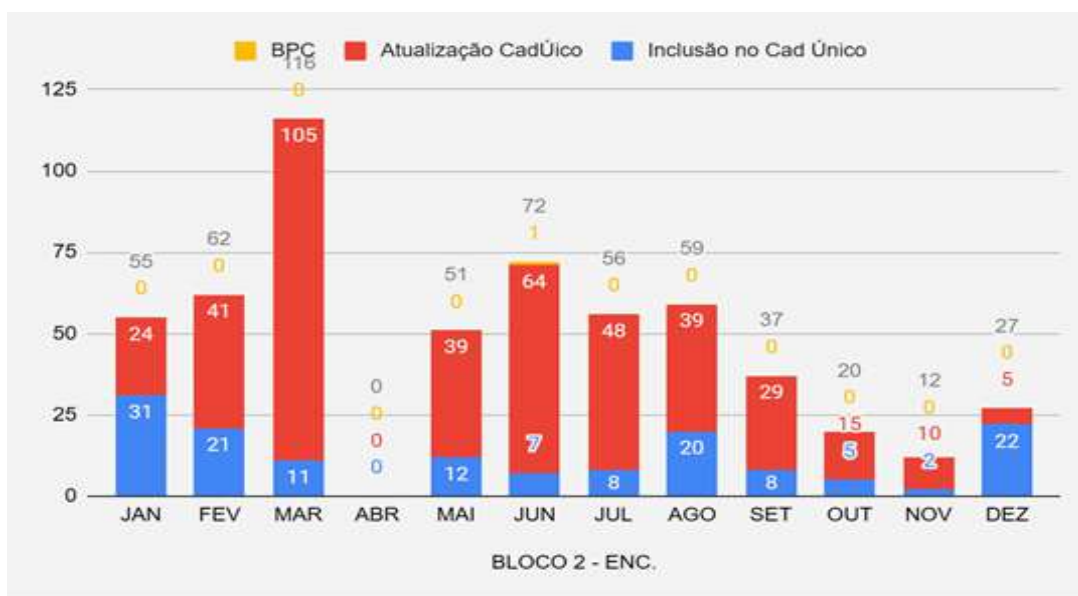

Gráfico 25 – Subgrupo benefícios/ auxílios concedidos



### RMA: BLOCO 3

O Bloco 3 apresenta os usuários do Serviço de Convivência e Fortalecimentos de vínculos que participaram de atendimentos coletivos. Por serem, em geral, os mesmos usuários mês a mês, o gráfico seguinte mostra a quantidade de usuários que foram acompanhados durante o ano. Logo, em cada mês de funcionamento, o SCFV atende 180 (cento e oitenta) usuários, dentre crianças, adolescentes, jovens e idosos/as.

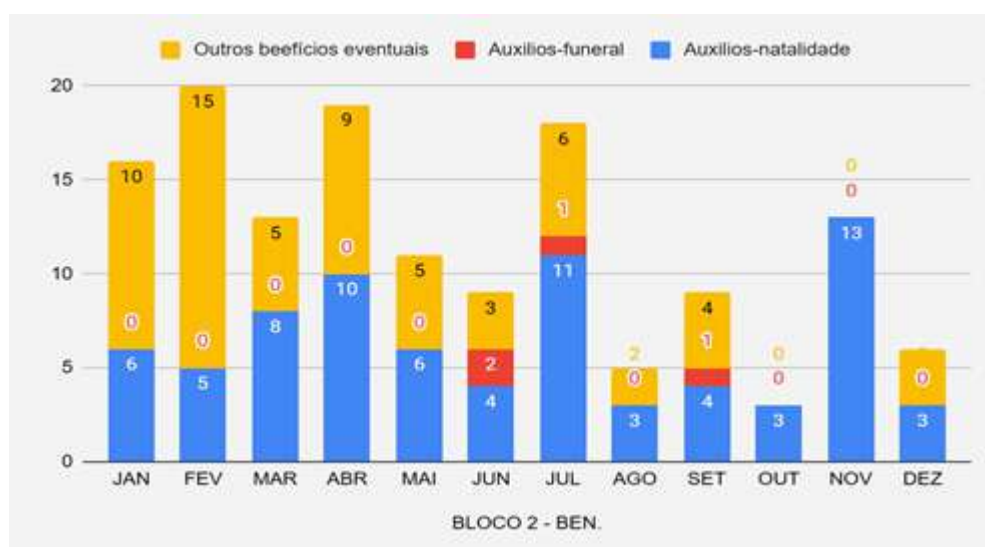
#### PERCENTUAL DE USUÁRIOS ATENDIDOS PELO SCFV, SEGUNDO A FAIXA ETÁRIA



Gráfico 26 – Percentual de usuários atendidos pelo SCFV segundo a faixa etária

### Programa Primeira Infância no SUAS/ Criança Feliz

O Programa Primeira Infância no SUAS/Criança Feliz foi instituído por meio do Decreto no 8.869, em 5 de outubro de 2016, posteriormente alterado pelo Decreto no 9.579, de 22 de novembro de 2018, tem caráter intersetorial e busca promover o desenvolvimento integral das crianças na primeira infância, contextualizando sua família e vida. O Programa surge é importante ferramenta para que famílias com

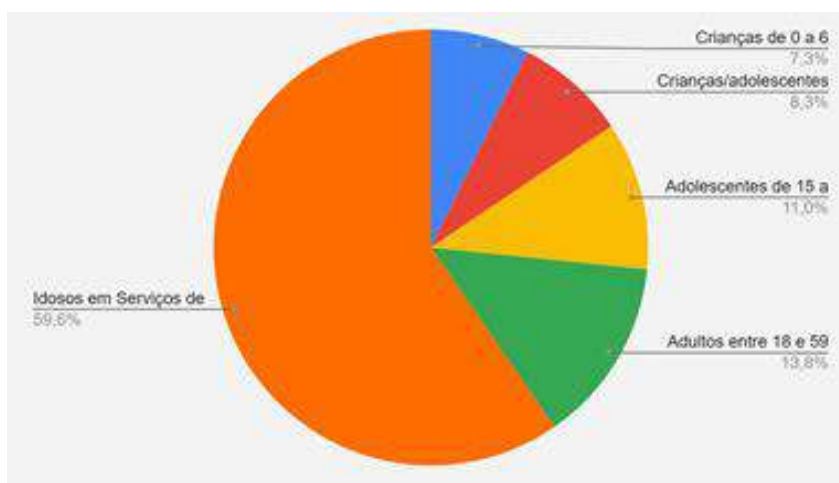

crianças entre zero e seis anos ofereçam a seus pequenos meios para promover seu desenvolvimento integral. A principal estratégia do Programa é a realização de visitas domiciliares.

Em setembro de 2021 foi editada pelo Ministério da Cidadania a Portaria 664/2021 que “consolida os atos normativos que regulamentam o Programa Criança Feliz/Primeira Infância no Sistema Único de Assistência Social – SUAS”.

A seguinte tabela resume a quantidade de visitas, família e pessoas acompanhadas pelo programa em 2022.

### CRIANÇA FELIZ: DADOS GERAIS 2022

CRIANÇA FELIZ	TOTAL (2022)
Visitadores	5
Famílias visitadas	244
Pessoas Visitadas	275
Visitas realizadas	8215

Tabela 17 – Criança Feliz: Dados Gerais 2022

Mensalmente o acompanhamento foi distribuído da seguinte forma:

### CRIANÇA FELIZ: DADOS MENSAIS



Gráfico 27 – Criança Feliz: Dados Mensais



## Cadastro Único para Programas Sociais

O Cadastro Único reúne os dados do Governo Federal referentes às informações socioeconômicas das famílias de baixa renda domiciliadas no território brasileiro. O Governo Federal utiliza para conceder benefícios e para a inclusão dessas famílias em programas sociais. Os dados do Cadastro Único também podem ser utilizados para o mapeamento das vulnerabilidades locais, o planejamento das ações e a seleção de beneficiários dos programas sociais geridos pelo município.

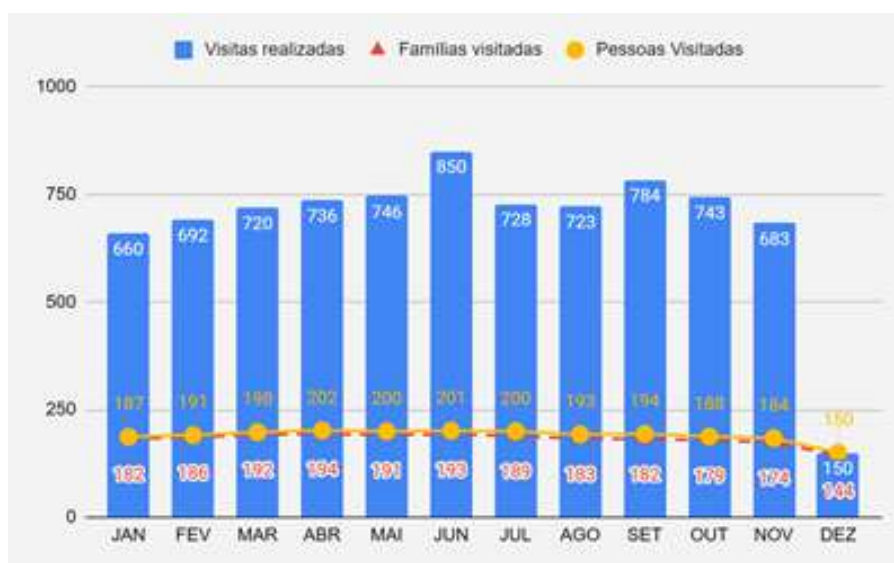
A seguir são apresentados os números gerais sobre cadastro único em Jardim do Mulato no ano de 2022.

### DADOS GERAIS DO CADASTRO ÚNICO



Figura 09 – Dados gerais Cadastro Único – Fonte: MDS

Dentre os indivíduos cadastrados em Jardim do Mulato, os grupos tradicionais são famílias, identificadas da seguinte forma:



## CADASTRO ÚNICO POR GRUPOS POPULACIONAIS TRADICIONAIS ESPECÍFICOS

Grupos Familiares	Famílias Cadastradas	Famílias Cadastradas Beneficiárias do PAB
Indígenas	0	0
Ciganos	0	0
Quilombolas	0	0
Ribeirinhos	0	0
Extrativistas	35	25
Pescadores artesanais	156	132
Agricultores familiares	793	575
Assentados da Reforma Agrária	33	21
Acampados	0	0
Pessoas em situação de rua	0	0
Atingidos por empreendimentos de infraestrutura	0	0
Coletores de material reciclável	6	5
Beneficiários do Programa Nacional do Crédito Fundiário	0	0
Famílias de presos do sistema carcerário	0	0
Resgatados do trabalho análogo ao de escravo	23	16
Famílias pertencentes a comunidades de terreiro	0	0
<b>Total</b>	<b>1.046</b>	<b>774</b>

Tabela 18 – Cadastro Único por grupos Populacionais

O município realiza as atividades de cadastramento e - de acordo com o Relatório Auxílio Brasil e Cadastro Único - encerrou 2022 com:

- **1.685 famílias** inseridas no Cadastro Único;
- **1.467 famílias** com o cadastro atualizado nos últimos dois anos;
- **1.397 famílias** com renda até ½ salário mínimo; e
- **1.252 famílias** com renda até ½ salário mínimo com o cadastro atualizado.

A Taxa de Atualização Cadastral (TAC) do município é de 89,62%, superando a média nacional (81,25%). A TAC é calculada dividindo o número de famílias cadastradas com renda mensal per capita de até ½ salário mínimo com cadastro atualizado pelo total de famílias cadastradas com renda mensal per capita de até ½ salário mínimo, multiplicado por cem. Isso significa que o cadastro no seu município está bem focalizado e atualizado, ou seja, a maioria das famílias cadastradas pertence ao público alvo do Cadastro Único.



O gráfico a seguir apresenta a evolução mensal de cadastros:

## PESSOAS CADASTRADA, FAMÍLIAS CADASTRADAS E FAMÍLIAS ATUALIZADAS



Gráfico 28 – Pessoas Cadastradas, famílias cadastradas e famílias atualizadas

### Benefício Auxílio Brasil e Auxílio Gás

O Programa Auxílio Brasil foi instituído pelo Governo Federal em dezembro de 2021, contemplando 9 modalidades e integrando políticas públicas de educação, saúde e assistência social. O núcleo básico dos benefícios é composto pelo BPI - Benefícios de Primeira Infância; BCF - Benefícios de Composição Familiar; BSP - Benefícios de Superação de Extrema Pobreza; BCOMP - Benefícios Compensatórios de Transição e Benefícios Extraordinários.

Além desse, também dezembro foi instituído o Programa Auxílio Gás dos Brasileiros. Os quantitativos de famílias beneficiadas por ambos os programas em Jardim do Mulato em 2022 podem ser acessados no Relatório Auxílio Brasil e Cadastro Único e são resumidos na tabela apresentadas abaixo:

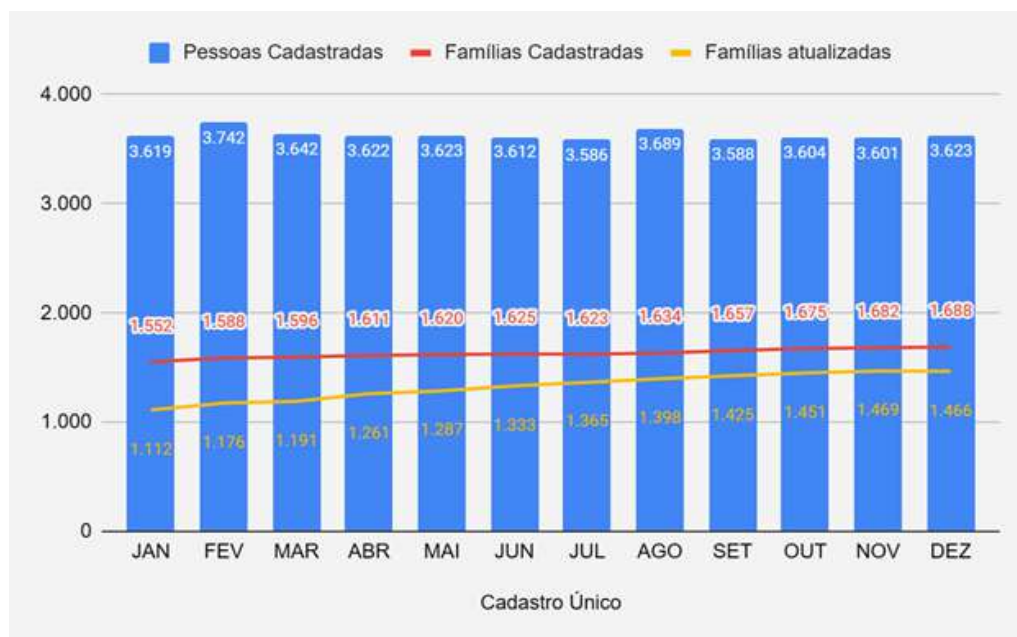

## AUXÍLIO BRASIL E AUXÍLIO GÁS EM 2022

		ABR	MAI	JUN	JUL	AGO	SET	OUT	NOV	DEZ
AUXÍLIO BRASIL	BPI	166	171	170	161	164	154	161	164	164
	BCF	1197	1207	1216	1222	1228	1026	1177	1186	1186
	BSP	166	1149	1161	1148	1182	1034	1193	1179	1179
	BCOMP	98	93	33	33	33	28	28	26	26
	Benefício Extraordinário	0	0	0	949	989	872	1002	1006	1006
Programa Auxílio Gás dos Brasileiros		0	895	0	920	0	910	0	918	0

Tabela 19 – Auxilio Brasil e Auxilio Gás em 2022

### Benefício de Prestação Continuada (BPC)

O BPC (Benefício de Prestação Continuada) estabelecido na Lei Orgânica da Assistência Social (LOAS), sendo um benefício individual, não vitalício e intransferível. Este benefício fechou o ano de 2022 com 10 beneficiários, todos eles com registro no Cadastro Único.

### DADOS GERAIS DO BENEFÍCIO DE PRESTAÇÃO CONTINUADA



Figura 10 – Dados gerais do benefícios de prestação de contas



## Passe Livre

### PASSE LIVRE EM 2022

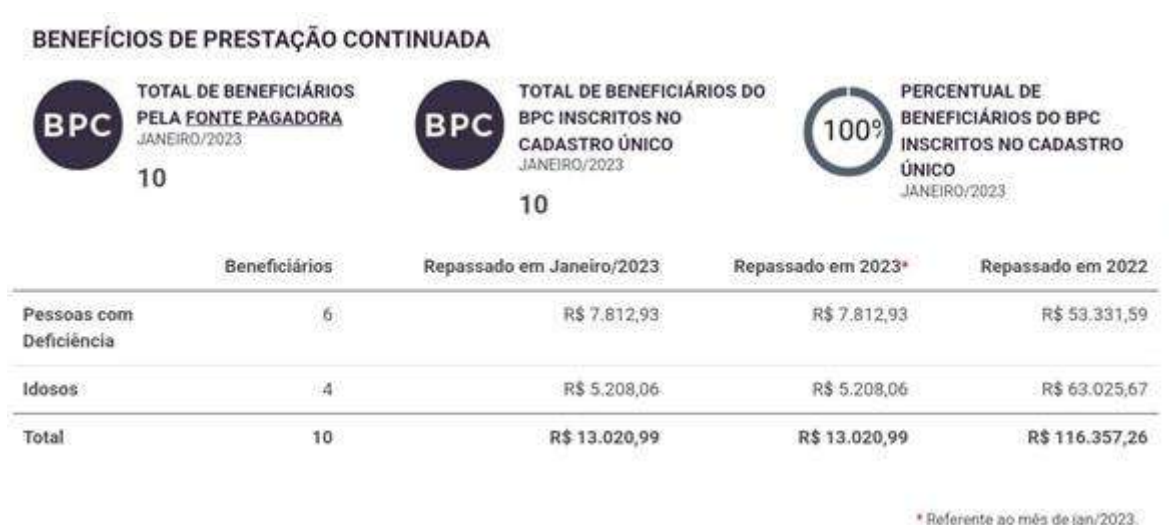
Tipo	Quantidade
Passe Livre Interestadual	47
Passe Livre Intermunicipal	62
Carteira do Autista	6
Passe Livre Cultura ID Jovem	15

Tabela 19 – Passe livre em 2022

## SÍNTESE DAS PRINCIPAIS AÇÕES DESENVOLVIDAS

### Atividades e eventos realizados com usuários:

- Campanha Janeiro Branco;
- Encontros do Serviço de Convivência;
- Entrega de cestas básicas;
- Entrega de peixes pelo Projeto Peixe na Mesa
- Curso de confecção de doces em parceria com o Senar;
- Ação Social em parceria com as Secretarias de Saúde e de Educação;
- Palestras e atividades em alusão ao 18 de Maio;
- Encontros com usuários do PAIF;
- Palestra Impacto do Consumo de Álcool e Drogas;
- Palestra Atitudes Comportamentais Positivas;
- Viagem com grupos de pessoas idosas do SCFV para Parnaíba;
- Festa das Crianças e Semana do Bebê.

### Atividades de planejamento e capacitação da equipe:

- Capacitações, planejamentos e reuniões do Criança Feliz;
- Reuniões com equipe técnica do CRAS;
- Capacitação dos orientadores do Serviço de Convivência e Fortalecimento de Vínculos
- Capacitações do Conselho Tutelar sobre o SIPIA
- Visita e reunião de monitoramento pela equipe técnica da Secretaria Estadual de Assistência Social, Cidadania e Direitos Humanos (SASC).



#### 4.3.3 - PRINCIPAIS ATIVIDADES DESENVOLVIDAS EM 2022:

ATIVIDADE DESENVOLVIDA	
Entregas de kits de enxoval	
<b>DATA:</b>	31/01/2022 <b>LOCAL:</b> A domicilio
<b>PÚBLICO ALVO:</b>	Gestantes (a partir do 6º mês) atendidas pelo Criança Feliz
<b>OBJETIVO:</b>	Apoio e assistência a Gestantes (a partir do 6º mês) atendidas pelo Criança Feliz.
<b>RESULTADOS ALCANÇADOS:</b>	Assistência garantida a gestantes.
IMAGEM	
	

ATIVIDADE DESENVOLVIDA	
Capacitação sobre o PCF – Metodologia do crescimento e desenvolvimento da criança	
<b>DATA:</b>	01/02/2022 <b>LOCAL:</b>
<b>PÚBLICO ALVO:</b>	Equipe do programa criança feliz
<b>OBJETIVO:</b>	Proporcionar aprendizagem e troca de experiência entre os profissionais da equipe criança feliz.
<b>RESULTADOS ALCANÇADOS:</b>	Melhor desempenho das atividades do programa no município.



### IMAGEM



### ATIVIDADE DESENVOLVIDA

Início às atividades com o grupo de idosos do Serviço de Convivência e Fortalecimento de Vínculos (SCFV)

<b>DATA:</b>	01/04/2022	<b>LOCAL:</b>	Ginásio Municipal
<b>PÚBLICO ALVO:</b>	Equipe do programa criança feliz		
<b>OBJETIVO:</b>	O CRAS deu início às atividades semanais com o grupo de idosos do Serviço de Convivência e Fortalecimento de Vínculos (SCFV) do Centro. Nossas “Estrelas da Melhor Idade” estão sempre presentes em todos os encontros.		
<b>RESULTADOS ALCANÇADOS:</b>	Melhora na qualidade de vida dos idosos atendidos pelo SCFV.		

### IMAGEM



ESTADO DO PIAUÍ  
PREFEITURA MUNICIPAL DE JARDIM DO MULATO  
AV. JAIME SOARES, 420 – CENTRO – CEP: 64495-000  
CNPJ: 41.522.343/0001-01



]



ATIVIDADE DESENVOLVIDA			
Projeto Jardim do Mulato em Ação			
<b>DATA:</b>	19/07/2022	<b>LOCAL:</b>	Comunidades Caldeirão.
<b>PÚBLICO ALVO:</b>	População local		
<b>OBJETIVO:</b>	Levar ações e serviços que aproximam cada vez mais a Prefeitura e população.		
<b>RESULTADOS ALCANÇADOS:</b>	Melhoria na qualidade de vida da população das comunidades locais, promovendo o resgate da cidadania e o acesso aos direitos inerentes as classes em situação de vulnerabilidade e desigualdade social e econômica.		

### IMAGENS

**JARDIM DO MULATO EM AÇÃO!**  
Comunidade Caldeirão  
19 de julho  
8h às 11h  
Posto de Saúde

**AÇÃO SOCIAL:**

8. Emissão de Carteira de Identidade (RG - 1ª via)

Documentação necessária:  
Certidão de Nascimento (cópia e original);  
Comprovante de Residência;  
Cópia do documento de identidade dos pais ou representantes legais;  
CPF  
2 fotos 3x4 (haverá fotógrafo no local)

Serviços de Saúde:

Atendimento médico  
Atendimento de enfermagem  
Atividade educativa de Saúde Bucal  
Aferição de Pressão Arterial e Temperatura  
Glicemia Capilar  
Teste Rápido de Hepatite B, Sífilis e HIV  
Avaliação Nutricional  
Atividade Física  
Acompanhamento das Condições do Auxílio Brasil e Nutrição de Combate ao Aedes Aegypti

**JARDIM DO MULATO EM AÇÃO!**  
Comunidade Caldeirão  
19 de julho  
8h às 11h  
Posto de Saúde

**AÇÃO SOCIAL:**

Solicitação das seguintes carteiras:

1. Passe Livre Intermunicipal para pessoas com Deficiência e Idosos
2. Passe Livre Cultura
3. Carteira da Pessoa Idosa Interestadual
4. Carteira de Identificação do Autista
5. ID Jovem
6. Cadastro Único

7. Cadastro para o Programa Criança Feliz

Documentação necessária:  
RG  
CPF  
Folha resumo do CadÚnico  
Foto 3x4

\*Pessoas com deficiência devem levar o laudo médico.



<b>ATIVIDADE DESENVOLVIDA</b>			
Serviço de Convivência e Fortalecimento de Vínculos (SCFV)			
<b>DATA:</b>	15/09/2022	<b>LOCAL:</b>	Litoral piauiense
<b>PÚBLICO ALVO:</b>	Idosos do SCFV		
<b>OBJETIVO:</b>	Contribuam no processo de envelhecimento saudável, no desenvolvimento da autonomia e de sociabilidades, no fortalecimento dos vínculos familiares e do convívio comunitário e na prevenção de situações de risco social.		
<b>RESULTADOS ALCANÇADOS:</b>	Os idosos que fazem parte do Serviço de Convivência e Fortalecimento de Vínculos (SCFV) tiveram dias de lazer no litoral do Piauí. Nossas Estrelas da Melhor Idade se divertiram na praia, além de participar de brincadeiras, jogos, atividade física, dentre outras ações. Foi pura diversão e alegria!		

#### IMAGENS





ATIVIDADE DESENVOLVIDA			
Festa das Crianças			
<b>DATA:</b>	23/10/2023	<b>LOCAL:</b>	Praça de eventos
<b>PÚBLICO ALVO:</b>	População em geral		
<b>OBJETIVO:</b>	Celebra a infância, etapa marcante do desenvolvimento em que se vivem as primeiras experiências sociais oportunizando o lazer e a sociabilidade entre as crianças do município.		
<b>RESULTADOS ALCANÇADOS:</b>	Nossas crianças tiveram um domingo pra lá de divertido! A Secretaria Municipal da Cidadania e Assistência Social realizou a Festa das Crianças para comemorar com muita alegria, amor e animação essa data tão especial. As atividades contaram com brinquedos infláveis, pula-pula, pipoca, algodão doce, pintura facial, além de um super show com Bolim Bolão e sorteio de prêmios.		

#### IMAGENS





ATIVIDADE DESENVOLVIDA			
1ª Semana do Bebê			
<b>DATA:</b>	11/11/2022 14/11/2022 21/11/2022	<b>LOCAL:</b>	Lagoa do Irmão Filho Ubs Anália Neiva Creche Menina Lorena
<b>PÚBLICO ALVO:</b>	Gestantes, além de mães, pais ou responsáveis de crianças de 0 a 6 anos.		
<b>OBJETIVO:</b>	Promover o intercâmbio de experiências e conhecimentos, melhorando a compreensão do processo de gestação. Essa interação é de extrema importância para o desenvolvimento e o fortalecimento de vínculos entre as mães e os bebês, pois, mesmo dentro do útero, o bebê recebe e percebe as interações do mundo externo.		
<b>RESULTADOS ALCANÇADOS:</b>	A 1ª Semana do Bebê contou com a entrega de enxovais, ensaios fotográficos e roda de conversa sobre parentalidade positiva. A Semana do Bebê é uma ação desenvolvida pela Prefeitura, através das secretarias de Cidadania e Assistência Social, Saúde e Educação, voltada para gestantes, mães, pais ou responsáveis de crianças de 0 a 6 anos.		
IMAGENS			



<b>ATIVIDADE DESENVOLVIDA</b>			
Encontro com o grupo de idosos do Serviço de Convivência e Fortalecimento de Vínculos na Comunidade Pitombeira.			
<b>DATA:</b>	26/05/2022	<b>LOCAL:</b>	Localidade Pitombeira
<b>PÚBLICO ALVO:</b>	Grupo de idosos do Serviço de SCFV-Convivência e Fortalecimento de Vínculos		
<b>OBJETIVO:</b>	Contribuam no processo de envelhecimento saudável, no desenvolvimento da autonomia e de sociabilidades, no fortalecimento dos vínculos familiares e do convívio comunitário e na prevenção de situações de risco social.		
<b>RESULTADOS ALCANÇADOS:</b>	Encontro com o grupo de idosos do serviço de convivência e fortalecimento de vínculos na comunidade Pitombeira. Eles participaram de diversas atividades promovidas pela equipe do CRAS-centro de referência da assistência social.		

#### IMAGENS





ESTADO DO PIAUÍ  
PREFEITURA MUNICIPAL DE JARDIM DO MULATO  
AV. JAIME SOARES, 420 – CENTRO – CEP: 64495-000  
CNPJ: 41.522.343/0001-01

ATIVIDADE DESENVOLVIDA			
Ação Social especial			
<b>DATA:</b>	19/07/2022	<b>LOCAL:</b>	Comunidades Mangabeira.
<b>PÚBLICO ALVO:</b>	População local		
<b>OBJETIVO:</b>	A Prefeitura de Jardim do Mulato, através da Secretaria Municipal da Cidadania e Assistência Social e da Secretaria Municipal de Saúde, ofertou diversos serviços gratuitos à população. O objetivo é levar cada vez mais ações e serviços que aproximam a Prefeitura e população.		
<b>RESULTADOS ALCANÇADOS:</b>	Melhoria na qualidade de vida da população das comunidades locais, promovendo o resgate da cidadania e o acesso aos direitos inerentes às classes em situação de vulnerabilidade e desigualdade social e econômica.		

### IMAGENS





ATIVIDADE DESENVOLVIDA			
Entrega de cestas básicas para famílias de baixa renda			
<b>DATA:</b>	23/12/2022	<b>LOCAL:</b>	Município de Jardim do Mulato
<b>PÚBLICO ALVO:</b>	Crianças do município		
<b>OBJETIVO:</b>	Distribuição de brinquedos para as crianças do município.		
<b>RESULTADOS ALCANÇADOS:</b>	Nossos pequenos ficaram muito felizes com os brinquedos que foram distribuídos pela Prefeitura de Jardim do Mulato, através da Secretaria Municipal da Cidadania e Assistência Social. Percorremos o município inteiro, entregando os presentes e recebendo os sorrisos mais preciosos do mundo!		
IMAGENS			



<b>ATIVIDADE DESENVOLVIDA</b>			
Distribuição de brinquedos para toas as crianças do município			
<b>DATA:</b>	23/12/2022	<b>LOCAL:</b>	Município de Jardim do Mulato
<b>PÚBLICO ALVO:</b>	Famílias em situação de baixa renda		
<b>OBJETIVO:</b>	O objetivo de garantir que as famílias em situação de baixa renda também tenham um natal com mesa farta.		
<b>RESULTADOS ALCANÇADOS:</b>	A Prefeitura de Jardim do Mulato, através da Secretaria Municipal da Cidadania e Assistência Social, realizou a entrega de cestas básicas para famílias de baixa renda em todo o município.		

#### **IMAGENS**



#### **4.4 - INFRA ESTRUTURA E SERVIÇOS URBANOS**

A Secretaria Municipal de Obras e Serviços Públicos é o órgão responsável pela execução de obras públicas, pela fiscalização em construções e logradouros urbanos, na execução de serviços de limpeza pública, conservação de estradas, projetos e orçamentos e demais serviços públicos municipais, bem como pelos



serviços de transporte e trânsito municipal.

A atuação desta secretaria é de suma importância ao bom desenvolvimento do município, tendo em vista a melhoria da qualidade de vida da população, oferecendo infraestrutura adequada para moradia, trabalho e lazer. No município de Jardim do Mulato-PI, a gestão pública está atenta a essas questões para garantir o desenvolvimento sustentável e o bem-estar da população. Entre as obras e intervenções urbanas mais importantes para o município, destacam-se: pavimentação de ruas e avenidas: a pavimentação de ruas e avenidas é essencial para garantir a circulação de veículos e pedestres, bem como a acessibilidade para pessoas com deficiência ou mobilidade reduzida. Recuperação de estradas vicinais, que tem como objetivo melhorar a infraestrutura rural, potencializar o escoamento da produção, mobilidade e facilidade de acesso aos assentamentos e povoados do município, espera-se dotar a população beneficiada de melhores condições de infraestrutura rural proporcionando acima de tudo uma melhor qualidade de vida.

#### 4.4.1 - PRINCIPAIS ATIVIDADES DESENVOLVIDAS EM 2022:

ATIVIDADE DESENVOLVIDA			
Pavimentação de vias			
<b>DATA:</b>	11/02/2022	<b>LOCAL:</b>	Comunidade Zé Pereira
<b>PÚBLICO ALVO:</b>	População em geral		
<b>OBJETIVO:</b>	Obra de pavimentação na comunidade Zé Pereira, aproximadamente 5 mil metros quadrados em fase de conclusão.		
<b>RESULTADOS ALCANÇADOS:</b>	Melhora da qualidade de vida e locomoção, valorização da comunidade e facilitando o acesso para a população beneficiada.		
<b>IMAGEM</b>			



ESTADO DO PIAUÍ  
PREFEITURA MUNICIPAL DE JARDIM DO MULATO  
AV. JAIME SOARES, 420 – CENTRO – CEP: 64495-000  
CNPJ: 41.522.343/0001-01





<b>ATIVIDADE DESENVOLVIDA</b>			
Obras de pavimentação (calçamento) na Rua do Meio e Rua do Arame			
<b>DATA:</b>	22/07/2022	<b>LOCAL:</b>	comunidade Pitombeira
<b>PÚBLICO ALVO:</b>	População local		
<b>OBJETIVO:</b>	Promover a valorizando da comunidade, facilitando o a locomoção da população local beneficiada, diminuindo as grandes dificuldades vivenciadas cotidianamente por eles, principalmente para o acesso a serviços básicos, como saúde e educação.		
<b>RESULTADOS ALCANÇADOS:</b>	Melhoria da qualidade de vida e acesso as comunidades da zona rural.		

#### **IMAGENS**





#### 4.5 - AGRICULTURA

O município de Jardim do Mulato-PI, possui grande potencial para o desenvolvimento da agricultura, principalmente devido às características do seu clima e solo, que favorecem o cultivo de diversas culturas, em especial ao desenvolvimento da agricultura familiar, pois a maioria das propriedades rurais na região é de pequeno porte e gerenciada por famílias. Essa forma de produção é essencial para a economia local e para o abastecimento de alimentos frescos e saudáveis na região.

A agricultura familiar pode contribuir significativamente para o desenvolvimento rural sustentável e para a promoção da segurança alimentar, gerando renda e empregos no campo. Nesse sentido, é importante que sejam implementadas políticas públicas voltadas para o fortalecimento da agricultura familiar, como o apoio técnico, financeiro e a assistência técnica, visando a melhoria das práticas produtivas e a otimização dos resultados.

Assim, o incentivo à agricultura familiar é uma importante estratégia para o desenvolvimento econômico e social do município de Caracol, garantindo a geração de renda e emprego no campo, a segurança alimentar e a sustentabilidade ambiental.

##### 4.5.1 - PRINCIPAIS ATIVIDADES DESENVOLVIDAS EM 2022:

ATIVIDADE DESENVOLVIDA			
Distribuição de sementes de feijão e milho a agricultores do município			
<b>DATA:</b>	05/01/2022	<b>LOCAL:</b>	Sede do Sindicato dos Trabalhadores Rurais
<b>PÚBLICO ALVO:</b>	Agricultores		
<b>OBJETIVO:</b>	Distribuição de sementes de feijão e milho através da Secretaria Municipal de Agricultura, Meio Ambiente e Recursos Hídricos, em parceria com a Emater e o Sindicato, com o objetivo de apoiar a agricultura familiar no município.		
<b>RESULTADOS ALCANÇADOS:</b>	Fomento na produção agrícola do município		



ESTADO DO PIAUÍ  
PREFEITURA MUNICIPAL DE JARDIM DO MULATO  
AV. JAIME SOARES, 420 – CENTRO – CEP: 64495-000  
CNPJ: 41.522.343/0001-01

#### IMAGEM



#### 4.6 - MEIO AMBIENTE

O município de Jardim do Mulato-PI, possui um importante ecossistema, com uma rica biodiversidade e recursos naturais. No entanto, é necessário enfrentar os desafios ambientais que ameaçam a qualidade de vida da população e a sustentabilidade da região.

Dentre as ações realizadas pelo município, destacam-se a adoção de práticas de conservação da biodiversidade, o monitoramento da qualidade da água e do ar, a promoção de políticas de saneamento básico e a conscientização da população sobre a importância da preservação ambiental. Além disso, o município tem buscado a regulamentação da exploração dos recursos naturais, visando garantir a sua sustentabilidade a longo prazo.



#### 4.6.1 - PRINCIPAIS ATIVIDADES DESENVOLVIDAS EM 2022:

ATIVIDADE DESENVOLVIDA	
Conferência do Plano Municipal de Saneamento Básico	
<b>DATA:</b>	25/08/2022
<b>LOCAL:</b>	Creche Menina Lorena
<b>PÚBLICO ALVO:</b>	População em geral
<b>OBJETIVO:</b>	Discutir e avaliar a política municipal de saneamento básico.
<b>RESULTADOS ALCANÇADOS:</b>	fortalecimento da participação democrática das pessoas usuárias no futuro da política garantidora de direitos.

#### IMAGENS



#### 4.7 – CULTURA

O município de Jardim do Mulato, no estado do Piauí, é um lugar rico em cultura e tradição, que oferece diversas opções de turismo para os visitantes. A região é conhecida por suas festas populares, artesanato e gastronomia típica, além de paisagens naturais deslumbrantes.



Entre as festas mais tradicionais do município, destaca-se a Festa do Vaqueiro, que homenageia os trabalhadores rurais que atuam na criação de gado na região. A festa inclui desfiles de cavalos e carros de bois, apresentações de músicas e danças regionais, e muita comida típica.

#### 4.7.1 - PRINCIPAIS ATIVIDADES DESENVOLVIDAS EM 2022:

ATIVIDADE DESENVOLVIDA			
Jardim do mulato, 30 anos! Nossa história, nosso orgulho!			
<b>DATA:</b>	29/04/2022	<b>local:</b>	Sede do Município
<b>PÚBLICO ALVO:</b>	População em geral		
<b>OBJETIVO:</b>	Atividades do aniversário de 30 anos de Jardim do Mulato.		
<b>RESULTADOS ALCANÇADOS:</b>	Celebrar, festejar e comemorar a data com inaugurações de obras, atividades esportivas, religiosas, serviços para a população, shows musicais e muito mais!		

#### IMAGENS



#### 4.8 – ESPORTE E LAZER

A Prefeitura municipal de Jardim do Mulato-PI tem investido cada vez mais no incentivo ao esporte local. A cidade conta com espaços públicos e privados, como quadras esportivas, campos de futebol, parques e praças, que são



utilizados para a prática de atividades físicas e para o entretenimento da população.

Além disso, o município tem apoiado a realização de eventos esportivos e culturais ao longo do ano, como o campeonato de futebol amador, a corrida de rua, ciclismo, que atraem atletas e espectadores de diversas regiões. O apoio da prefeitura tem permitido a realização de campeonatos e torneios esportivos em diferentes modalidades, o que tem ajudado a desenvolver a prática esportiva na cidade.

O incentivo ao esporte também tem sido importante para a formação de novos talentos e para o surgimento de novas oportunidades de emprego e renda. Com todas essas iniciativas, o município de Jardim do Mulato se destaca como um exemplo de como o incentivo ao esporte pode trazer benefícios não só para a saúde e bem-estar da população, mas também para o desenvolvimento econômico e social da região.

#### 4.8.1 - PRINCIPAIS ATIVIDADES DESENVOLVIDAS EM 2022:

ATIVIDADE DESENVOLVIDA	
Campeonato Municipal	
<b>DATA:</b>	24/07/2022
<b>LOCAL:</b>	Estádio municipal de futebol
<b>PÚBLICO ALVO:</b>	População em geral
<b>OBJETIVO:</b>	Promover e apoiar as atividades desportivas contribuindo com a saúde, estimulando o bem estar e o companheirismo e promovendo a inclusão social na forma de crescimento pessoal e profissional.
<b>RESULTADOS ALCANÇADOS:</b>	fortalecimento e apoio ao esporte no município.
IMAGENS	



ESTADO DO PIAUÍ  
PREFEITURA MUNICIPAL DE JARDIM DO MULATO  
AV. JAIME SOARES, 420 – CENTRO – CEP: 64495-000  
CNPJ: 41.522.343/0001-01





## 5 - CONSIDERAÇÕES FINAIS

Assim como muitos outros municípios brasileiros, o município de Jardim do Mulato, no estado do Piauí, enfrenta diversas dificuldades em sua gestão pública.

Dentre os principais desafios, podemos citar a escassez de recursos financeiros, a falta de infraestrutura adequada.

Apesar das dificuldades, é importante destacar que o município de Jardim do Mulato tem buscado soluções para superar esses desafios. Através de parcerias com outras instituições e entidades, a prefeitura tem buscado alternativas para captar recursos e investir em áreas prioritárias. Além disso, a gestão pública tem trabalhado na melhoria da infraestrutura local e no fomento à qualificação profissional e educacional da população.

O exercício de 2022 também foi um ano de muitas conquistas e ações como decorreu este relatório de gestão consolidado, no qual em todo o seu conteúdo foi levado em consideração o material relevante, linguagem simples e concisa e a eficácia na missão de comunicar os atos da gestão ao cidadão jardimulatense.

Com essas ações, o município de Jardim do Mulato pode superar suas dificuldades e avançar em direção a um futuro mais próspero e sustentável para sua população.



## Apêndice B – INSTRUÇÃO NORMATIVA 001/2022 Relação dos gestores e responsáveis da UPC

### Unidade Prestadora de Contas: Prefeitura Municipal

Nome Completo	CPF	Cargo ou Função exercida	Período Inicial	Período final	Correio eletrônico (e-mail)	Contato telefônico institucional
Dejair Lima De Sousa	836.***.***-15	Prefeito Municipal	01/01/2022	31/12/2022	<a href="mailto:Prefeiturajardimdo.mulato@gmail.com">Prefeiturajardimdo.mulato@gmail.com</a>	(86) 995429393
Clidenor Leal Soares	239.***.***-53	Vice-Prefeito Municipal	01/01/2022	31/12/2022	<a href="mailto:Prefeiturajardimdo.mulato@gmail.com">Prefeiturajardimdo.mulato@gmail.com</a>	(86) 994435785

### Unidade Prestadora de Contas: Gabinete do Prefeito

Nome Completo	CPF	Cargo ou Função exercida	Período Inicial	Período final	Correio eletrônico (e-mail)	Contato telefônico institucional
Francisca Barbosa da Costa Veloso	158.***.***-50	Chefe de Gabinete	01/01/2022	31/12/2022	<a href="mailto:Prefeiturajardimdo.mulato@gmail.com">Prefeiturajardimdo.mulato@gmail.com</a>	(86) 994442499

### Unidade Prestadora de Contas: Controladoria

Nome Completo	CPF	Cargo ou Função exercida	Período Inicial	Período final	Correio eletrônico (e-mail)	Contato telefônico institucional
Celisane Lima de Sousa	744.***.***-68	Controladora	01/01/2022	31/12/2022	<a href="mailto:Prefeiturajardimdo.mulato@gmail.com">Prefeiturajardimdo.mulato@gmail.com</a>	(86) 994854865



ESTADO DO PIAUÍ  
PREFEITURA MUNICIPAL DE JARDIM DO MULATO  
AV. JAIME SOARES, 420 – CENTRO – CEP: 64495-000  
CNPJ: 41.522.343/0001-01

**Unidade Prestadora de Contas:** Secretaria Municipal de Administração,  
Planejamento e Finanças

Nome Completo	CPF	Cargo ou Função exercida	Período Inicial	Período final	Correio eletrônico (e-mail)	Contato telefônico institucional
Tiago André Sousa Soares	960.***.***-15	Secretaria de Administração, Planejamento e Finanças	01/03/2022	31/12/2022	<a href="mailto:Prefeiturajardimdo.mulato@gmail.com">Prefeiturajardimdo.mulato@gmail.com</a>	(86) 998277870

**Unidade Prestadora de Contas:** Secretaria de Educação, Esporte e Lazer

Nome Completo	CPF	Cargo ou Função exercida	Período Inicial	Período final	Correio eletrônico (e-mail)	Contato telefônico institucional
Claudiceia Borba de Carvalho Soares	463.***.***-87	Secretária	01/01/2022	31/12/2022	<a href="mailto:Prefeiturajardimdo.mulato@gmail.com">Prefeiturajardimdo.mulato@gmail.com</a>	(86) 994854865

**Unidade Prestadora de Contas:** Secretaria Municipal de Saúde

Nome Completo	CPF	Cargo ou Função exercida	Período Inicial	Período final	Correio eletrônico (e-mail)	Contato telefônico institucional
Edilson da Silva Santos	721.***.***-87	Secretário	01/01/2022	31/12/2022	<a href="mailto:Prefeiturajardimdo.mulato@gmail.com">Prefeiturajardimdo.mulato@gmail.com</a>	(86) 994485147



ESTADO DO PIAUÍ  
PREFEITURA MUNICIPAL DE JARDIM DO MULATO  
AV. JAIME SOARES, 420 – CENTRO – CEP: 64495-000  
CNPJ: 41.522.343/0001-01

**Unidade Prestadora de Contas:** Secretaria Municipal da Cidadania e Assistência Social

Nome Completo	CPF	Cargo ou Função exercida	Período Inicial	Período final	Correio eletrônico (e-mail)	Contato telefônico institucional
Barbara Veloso	048.***.***-23	Secretária	01/01/2022	31/12/2022	<a href="mailto:Prefeiturajardimdo.mulato@gmail.com">Prefeiturajardimdo.mulato@gmail.com</a>	(86) 994563342

**Unidade Prestadora de Contas:** Secretaria Municipal de Agricultura, Meio Ambiente e Recursos Hídricos.

Nome Completo	CPF	Cargo ou Função exercida	Período Inicial	Período final	Correio eletrônico (e-mail)	Contato telefônico institucional
Francisca Lima de Sousa Ferreira	075.***.***-01	Secretária	01/01/2022	31/12/2022	<a href="mailto:Prefeiturajardimdo.mulato@gmail.com">Prefeiturajardimdo.mulato@gmail.com</a>	(86) 994982787

**Unidade Prestadora de Contas:** Secretaria Municipal de Cultura e Turismo

Nome Completo	CPF	Cargo ou Função exercida	Período Inicial	Período final	Correio eletrônico (e-mail)	Contato telefônico institucional
Bruno José Alves Rodrigues Mota	017.***.***-18	Secretário	01/01/2022	04/11/2022	<a href="mailto:Prefeiturajardimdo.mulato@gmail.com">Prefeiturajardimdo.mulato@gmail.com</a>	(86) 994711103



ESTADO DO PIAUÍ  
PREFEITURA MUNICIPAL DE JARDIM DO MULATO  
AV. JAIME SOARES, 420 – CENTRO – CEP: 64495-000  
CNPJ: 41.522.343/0001-01

**Unidade Prestadora de Contas:** Secretaria Municipal de Juventude

<b>Nome Completo</b>	<b>CPF</b>	<b>Cargo ou Função exercida</b>	<b>Período Inicial</b>	<b>Período final</b>	<b>Correio eletrônico (e-mail)</b>	<b>Contato telefônico institucional</b>
Laysa Cristina De Almeida Moraes	055.***.***-65	Secretária	01/01/2022	31/12/2022	<a href="mailto:Prefeiturajardimdo.mulato@gmail.com">Prefeiturajardimdo.mulato@gmail.com</a>	(86) 981871236

**Unidade Prestadora de Contas:** Secretaria Municipal de Obras e Serviços Públicos

<b>Nome Completo</b>	<b>CPF</b>	<b>Cargo ou Função exercida</b>	<b>Período Inicial</b>	<b>Período final</b>	<b>Correio eletrônico (e-mail)</b>	<b>Contato telefônico institucional</b>
Antônio Marcos Leal Soares	682.***.***-49	Secretário	01/01/2022	31/12/2022	<a href="mailto:Prefeiturajardimdo.mulato@gmail.com">Prefeiturajardimdo.mulato@gmail.com</a>	(86) 994938248