

PODER EXECUTIVO MUNICIPAL



RELATÓRIO DE GESTÃO

2025





PODER EXECUTIVO MUNICIPAL

RELATÓRIO DE GESTÃO

EXERCÍCIO 2025

O presente Relatório de Gestão foi elaborado com a finalidade de apresentar de forma clara técnica e transparente as principais ações desenvolvidas pela Prefeitura Municipal de Passagem Franca Piauí durante o exercício de 2025, contemplando os aspectos administrativos, executivos, financeiros, orçamentários, patrimoniais e institucionais.

PASSAGEM FRANCA/PI
2025

LISTA DE FIGURAS

FIGURA 1 - FOTO DO PREFEITO MUNICIPAL DE PASSAGEM FRANCA-PI _____	1
FIGURA 2 - SECRETÁRIOS E SECRETÁRIAS MUNICIPAIS DE PASSAGEM FRANCA-PI _____	4
FIGURA 3 - COMPOSIÇÃO DA EQUIPE GESTORA DA SECRETARIA MUNICIPAL DE EDUCAÇÃO 2025 _____	8
FIGURA 4 - FROTA DE ÔNIBUS TRANSPORTE ESCOLAR 2025 _____	9
FIGURA 5 - JORNADA PEDAGÓGICA 2025 _____	9
FIGURA 6 - FORMAÇÃO EM SISTEMA DE MONITORAMENTO EDUCACIONAL - 2025 _____	10
FIGURA 7 - CONSELHO MUNICIPAL DE EDUCAÇÃO – 2025 _____	10
FIGURA 8 - ENTREGA DE FARDAMENTO E KIT DE MATERIAL ESCOLAR -2025	11
FIGURA 9 - ENTREGA DE KIT ESCOLAR E FARDAMENTO – 2025 _____	12
FIGURA 10 - ALUNOS DO ENSINO FUNDAMENTAL COM FARDAMENTO COMPLETO – 2025 _____	13
FIGURA 11 - ALUNOS DA EDUCAÇÃO INFANTIL COM FARDAMENTO ESCOLAR COMPLETO – 2025 _____	13
FIGURA 12 - MODELO DE TÊNIS ESCOLAR 2025 _____	14
FIGURA 13 - ENTREGA DE TÊNIS ESCOLAR 2025 _____	14
FIGURA 14 - REUNIÃO COM FACILITADORES E MEDIADORES DO ETI _ E VISITA AO ENSINO DE TEMPO INTEGRAL	14
FIGURA 15 - INAUGURAÇÃO DA BRINQUEDO PRAÇA, ADQUIRIDA ATRAVÉS DO PROGRAMA PRIMEIRA INFÂNCIA _____	15
FIGURA 16 - PRIMEIRA GINCANA DO SABER – EDUCAÇÃO INFANTIL _____	15
FIGURA 17 - PROJETO FAMÍLIA NA ESCOLA _____	16

FIGURA 18 - PARTICIPAÇÃO DOS ALUNOS DA ESCOLA ABDIAS FRANCISCO DOS SANTOS NO SALIPI _____	16
FIGURA 19 - - PARTICIPAÇÃO DOS ALUNOS EM SIMULADOS PREPARATÓRIOS PARA O SAEPI E SAEB _____	17
FIGURA 20 - FEIRA DO CONHECIMENTO ENSINO FUNDAMENTAL ANOS FINAIS _____	17
FIGURA 21 - FORMAÇÃO DO PROGRAMA PIAUIENSE DE ALFABETIZAÇÃO NA IDADE CERTA - PPAIC _____	17
FIGURA 22 - TRATOR AGRÍCOLA _____	19
FIGURA 23 - ENCONTRO DOS SECRETÁRIOS DE AGRICULTURA DO TERRITÓRIO ENTRE RIOS _____	20
FIGURA 24 - RECUPERAÇÃO DE ESTRADAS VICINAIS _____	23
FIGURA 25 - RECUPERAÇÃO DE ESTRADAS VICINAIS _____	24
FIGURA 26 - RECUPERAÇÃO DE ESTRADAS VICINAIS _____	25
FIGURA 27 - PINTURA DE ÓRGÃOS PÚBLICOS _____	25
FIGURA 28 - CONSTRUÇÃO DE CAMPO SINTÉTICO _____	26
FIGURA 29 - CONSTRUÇÃO DO CAMPO SINTÉTICO _____	27
FIGURA 30 - MANUTENÇÃO DE TELHADOS _____	27
FIGURA 31 - RECUPERAÇÃO DE PASSAGEM MOLHADA _____	28
FIGURA 32 - REFORMA DE OBRA ABANDONADA DA SEC. DE SAÚDE. _____	29
FIGURA 33 - REFORMA DA SEDE DO CREAS _____	29
FIGURA 34 - REFORMA DA SEDE DO CREAS _____	30
FIGURA 35 - CONSTRUÇÃO SALA DE INFORMÁTICA NA ESCOLA ATILA LIRA _	31
FIGURA 36 - AMPLIAÇÃO DA ESCOLA ABDIAS _____	31
FIGURA 37 - REFORMA E AMPLIAÇÃO DA UBS JULIO PEREIRA DE FRANÇA ____	32

FIGURA 38 - 10 MIL M2 DE CALÇAMENTOS _____	34
FIGURA 39 - LIMPEZA DE VIAS PÚBLICAS _____	35
FIGURA 40 - CONSTRUÇÃO DA BRINQUEDO PRAÇA _____	35
FIGURA 41 - ATENDIMENTO DE CAMINHÃO PIPA _____	36
FIGURA 42 - CAMPEONATO 40TÕES 2025 _____	38
FIGURA 43 - CAMPEONATO COPA SERTÃO _____	39
FIGURA 44 - ACOMPANHAMENTO DOS ATLETAS EM OUTRAS CIDADES _____	39
FIGURA 45 - CAMPEONATO LA CASA NOVA _____	40
FIGURA 46 - PROJETO DE REFORMA DO ESTÁDIO MUNICIPAL _____	41
FIGURA 47 - SEMANA CULTURAL _____	42
FIGURA 48 - SEMANA CULTURAL _____	43
FIGURA 49 - SUPER COPA APPM _____	44
FIGURA 50 - INICIALIZAÇÃO NO PROJETO DO CAMPO SINTÉTICO JOÃO ALVES _____	44
FIGURA 51 - CORRIDA DE RUA _____	45
FIGURA 52 - INICIALIZAÇÃO NO PROJETO DO CAMPO SINTÉTICO JOÃO ALVES _____	45
FIGURA 53 - ENTREGA DO CAMPO SINTÉTICO JOÃO ALVES _____	46
FIGURA 54 - REALIZAÇÃO DO CAMPEONATO MUNICIPAL DE BAIROS _____	46
FIGURA 55 - MUTIRÃO DE CIRURGIA VASCULAR _____	58
FIGURA 56 - DIA D DA SAÚDE - 1º ENCONTRO DE FAMÍLIAS ATÍPICAS _____	59
FIGURA 57- CAPACITAÇÃO SOBRE SUS DIGITAL _____	59
FIGURA 58- APRESENTAÇÃO DO 1º RDQA DE 2025 _____	60
FIGURA 59- INAUGURAÇÃO DA UBS CAMILO PEREIRA DA SILVA _____	60
FIGURA 60- AGOSTO LILÁS _____	60

FIGURA 61- AGOSTO DOURADO _____	61
FIGURA 62- SETEMBRO AMARELO _____	61
FIGURA 63- X CONFERÊNCIA MUNICIPAL DE SAÚDE _____	62
FIGURA 64- CAMPANHA DE VACINAÇÃO ANTIRRÁBICA _____	62
FIGURA 65 - CARRETA DA MAMOGRAFIA _____	63
FIGURA 66- CAPACITAÇÃO NO SEMINÁRIO REGIONAL SOBRE O PASSE LIVRE INTERMUNICIPAL EM 20/02/2025 _____	71
FIGURA 67- ENTREGA DE ABOBORA NO CRAS 25/02/2025 _____	72
FIGURA 68- CARNAVAL DO GRUPO DO SCFV DA PESSOA IDOSA-01/03/2025 _	73
FIGURA 69- ATIVIDADE DO SERVIÇO DE CONVIVÊNCIA E FORTALECIMENTO DE VÍNCULOS DA PESSOA IDOSA-10/03/2025 _____	74
FIGURA 70- PARTICIPAÇÃO NA CAPACITAÇÃO DO CRIA-20/03/2025 _____	74
FIGURA 71 - PARTICIPAÇÃO NO ENCONTRO ESTADUAL INTERSETORIAL PRIMEIRA INFÂNCIA NO SUAS E SUS NO ENFRETAMENTO DA DESNUTRIÇÃO INFANTIL-14/03/2025 _____	75
FIGURA 72- APACITAÇÃO DAS VISITADORAS DO PROGRAMA CRIANÇA FELIZ- 24/03/2025 _____	75
FIGURA 73 - PARTICIPAÇÃO DO SEMINÁRIO DE APOIO TÉCNICO DO CADASTRO ÚNICO E PROGRAMA BOLSA FAMÍLIA-25/03/2025 _____	76
FIGURA 74- PARTICIPAÇÃO DO SCFV DA PESSOA IDOSA NA SEMANA CULTURAL- 29/04/2025 _____	76
FIGURA 75- PARTICIPAÇÃO NO EVENTO EM COMEMORAÇÃO DO DIA DO AUTISMO-28/04/2025 _____	77

FIGURA 76 - PARTICIPAÇÃO NA CAMPANHA DO DIA NACIONAL DE COMBATE AO ABUSO E EXPLORAÇÃO SEXUAL DE CRIANÇAS E ADOLESCENTES- 18/05/2025	77
FIGURA 77- REUNIÃO DE ALINHAMENTO COM A EQUIPE- GESTÃO/CRAS/CREAS/SCFV/PROGRAMA CRIANÇA FELIZ/ CADASTRO ÚNICO-22/05/2025	78
FIGURA 78 - PEQUENIQUE COM O GRUPO DE GESTANTES DO PROGRAMA CRIANÇA FELIZ- 28/05/2025	78
FIGURA 79 - ARRAIÁ DO SCFV – IDOSO – 16/06/2025	79
FIGURA 80 - ARRAIÁ DO EQUIPE DA SAS-09/06/2025	80
FIGURA 81- DISTRIBUIÇÃO DO LEITE PELO PAA-18/06/2025	80
FIGURA 82 - COMEMORANDO O DIA DO ORGULHO AUTISTA-18/06/2025	81
FIGURA 83 - MÊS DE CONSCIENTIZAÇÃO E COMBATA A ATOS DE VIOLÊNCIA CONTA A PESSOA IDOSA-30/06/2025	81
FIGURA 84 - PARTICIPAÇÃO NA XIV CONFERÊNCIA MUNICIPAL DE ASSISTÊNCIA SOCIAL E NA II CONFERÊNCIA MUNICIPAL DA PESSOA IDOSA DO MUNICÍPIO DE PASSAGEM FRANCA DO PIAUÍ- 07/07/2025	82
FIGURA 85 - PLANEJAMENTO COM A EQUIPE DO PROGRAMA CRIANÇA FELIZ E SERVIÇO DE CONVIVÊNCIA E FORTALECIMENTO DE VÍNCULOS-14/07/2025	83
FIGURA 86 - ENCONTRO INTERSETORIAL COM O GRUPO DE GESTANTES ACOMPANHADAS PELO PROGRAMA CRIANÇA FELIZ- 15/07/2025	84
FIGURA 87- PARTICIPAÇÃO DA EQUIPE DA SMAS NOS FESTEJOS DA PADROEIRA DO MUNICÍPIO DE PASSAGEM FRANCA DO PIAUI-21/07/2025	85

FIGURA 88 - PARTICIPAÇÃO DA EQUIPE TÉCNICA DO CRAS NO SEMINÁRIO ESTADUAL DA PRIMEIRA INFÂNCIA-19/08/2025 _____	86
FIGURA 89 - COMPANHAMENTO DOS BENEFICIÁRIOS DO PROGRAMA CRIANÇA FELIZ- 22/08/2025 _____	86
FIGURA 90 - ENSAIO FORTOGRÁFICO DO GRUPO DE GESTANTES ACOMPANHADAS PELO PROGRAMA CRIANÇA FELIZ-09/09/2025 _____	87
FIGURA 91 - PARTICIPAÇÃO NA X CONFERÊNCIA MUNICIPAL DE SAÚDE- 22/09/2025 _____	88
FIGURA 92- O CONSELHO TUTELAR PARTICIPANDO DA CAPACITAÇÃO DO SIPIA NO MUNICÍPIO DE OLHO D'ÁGUA DO PIAUÍ-26/09/2025 _____	88
FIGURA 93 - PARTICIPAÇÃO NA CAPACITAÇÃO DO CARTÃO SOCIAL-01/10/2025 _____	89
FIGURA 94 - ENTREGA DE ABOBORA NO CRAS-08/10/2025 _____	90
FIGURA 95- PARTICIPAÇÃO DO CONSELHO TUTELAR NO XVI CONGRESSO ESTADUAL DOS CONSELHEIROS TUTELARES-24/10/2025 _____	90
FIGURA 96- PARTICIPAÇÃO DA EQUIPE TÉCNICA DO CRAS NA SOLENIDADE DE LANÇAMENTO DO PROGRAMA GÁS DO POVO -31/10/2025 _____	91
FIGURA 97 - CONCESSÃO DO BENEFÍCIO EVENTUAL -CESTA BÁSICA DO PROGRAMA COMIDA NA MESA-17/11/2025 _____	91
FIGURA 98 - VIAGEM DO GRUPO DO SCFV DA PESSOA IDOSA PARA O LITORAL-25/11/2025 _____	92
FIGURA 99 - PARTICIPAÇÃO DA TÉCNICA DE REFERÊNCIA DO CRAS DO WORKSHOP DO PROGRAMA PIAUÍ PRIMEIRA INFÂNCIA-02/12/2025. _____	93
FIGURA 100 - CONFRATERNIZAÇÃO DE NATAL DA EQUIPE DA SMAS -08/12/2025 _____	94

LISTA DE TABELAS

TABELA 1 - IDENTIFICAÇÃO DA GESTÃO DA SEMEC _____	6
TABELA 2 - INFORMAÇÕES SOBRE A SECRETÁRIA DA SEMEC _____	6
TABELA 3 - RELAÇÕES DAS ESCOLAS DO MUNICÍPIO DE PASSAGEM FRANCA DO PIAUÍ _____	7
TABELA 4 - IDENTIFICAÇÃO DA GESTÃO SAÚDE _____	48
TABELA 5 - ESTABELECIMENTOS DE SAÚDE DE PASSAGEM FRANCA DO PIAUÍ, 2025. _____	49
TABELA 6 - PRINCIPAIS AÇÕES DESENVOLVIDAS PELAS EQUIPES DOS ESFS EM 2025 _____	50
TABELA 7 - ATIVIDADES DESENVOLVIDAS PELA EQUIPE DA SAÚDE BUCAL EM 2025. _____	51
TABELA 8 - COBERTURA DAS CONDICIONALIDADES DAS FAMÍLIAS BENEFICIÁRIAS DO BOLSA FAMÍLIA EM 2025 _____	51
TABELA 9 - AÇÕES REALIZADAS EM PROL DA SAÚDE DA MULHER EM 2025 __	52
TABELA 10 - AÇÕES REALIZADAS PELA VIGILÂNCIA SANITÁRIA EM 2025 ____	53
TABELA 11 - PRINCIPAIS AGRAVOS NOTIFICADOS EM 2025. _____	54
TABELA 12 - COBERTURAS VACINAIS DE ROTINA EM 2025 _____	55
TABELA 13 - COBERTURAS VACINAIS ALCANÇADAS EM 2025 _____	56
TABELA 14 - LEVANTAMENTO DE ÍNDICE RÁPIDO PARA CONTROLE DO AEDES LIRAA E CICLOS DE INSPEÇÃO A IMÓVEIS 2025. _____	56

SUMÁRIO

1. Mensagem do Chefe do Poder Executivo	1
2. Apresentação do Município	2
3. História do Município	2
4. SECRETARIA MUNICIPAL DE EDUCAÇÃO E CULTURA - SEMEC	6
4.1 OBJETIVOS DA SECRETARIA MUNICIPAL DE EDUCAÇÃO E CULTURA	6
4.2 OBJETIVOS DO FUNDO DE MANUTENÇÃO E DESENVOLVIMENTO DA EDUCAÇÃO BÁSICA - FUNDEB	7
5. SECRETARIA MUNICIPAL DE AGRICULTURA	19
5.1 TRATOR AGRÍCOLA REALIZOU MAIS DE 10.000 HORAS DE SERVIÇO PRESTADOS A POPULAÇÃO	19
5.2 ENCONTRO DOS SECRETÁRIOS DE AGRICULTA DO TERRITÓRIO ENTRE RIOS	20
6. SECRETARIA MUNICIPAL DE OBRAS, DESENVOLVIMENTO URBANO E URBANISMO	22
6.1 RECUPERAÇÃO DE MAIS DE 100KM DE ESTRADA VICINAL	23
6.2 PINTURA DE TODOS OS ÓRGÃO PÚBLICOS	25
6.3 CONSTRUÇÃO DO CAMPO SINTÉTICO JUNTO A SECRETARIA DE ESPORTE	26
6.4 MANUTENÇÃO DOS TELHADOS DE TODOS OS ÓRGÃO PUBLICO	27
6.6 REFORMA DE OBRA ABANDONADA JUNTO A SECRETARIA DE SAÚDE	

6.7	REFORMA DA SEDE DO CREAS JUNTO A ASSISTÊNCIA SOCIAL	29
6.8	CONSTRUÇÃO DA SALA DE INFORMÁTICA NA ESCOLA ATILA LIRA	31
6.9	REFORMA E AMPLIAÇÃO DA ESCOLA ABDIAS	31
6.10	REFORMA E AMPLIAÇÃO DA UBS JULIO PEREIRA DE FRANÇA	32
6.11	MAIS DE 10.000 M2 DE CALÇAMENTO EM PARALELEPÍPEDO RECUPERADOS OU CONSTRUÍDO	33
6.12	MANUTENÇÃO E LIMPEZA DAS VIAS PUBLICAS	35
6.14	CAMINHÃO PIPA ATENDEU MAIS DE 200 FAMÍLIAS NA ENTREGA DE AGUA A POPULAÇÃO	36
7.	SECRETARIA MUNICIPAL ESPORTE E LAZER	38
7.1	PARTICIPAÇÃO NO CAMPEONATO REGIONAL DE 40TÕES 2025	38
7.2	PARTICIPAÇÃO DE REUNIÃO E DO CAMPEONATO DA COPA SERTÃO EDIÇÃO 2025	39
7.3	ACOMPANHOU OS ATLETAS NO MUNICÍPIO NOS CAMPEONATOS DE OUTRAS CIDADES.	39
7.4	PARTICIPOU DO CAMPEONATO REGIONAL LA CASA NOVA, NA PRATA- PI	40
7.5	A INICIALIZAÇÃO DO PROJETO DE REFORMA DO ESTÁDIO MUNICIPAL	41
7.6	REALIZOU CAMPEONATOS NA SEMANA CULTURAL: DAMA, DOMINO, SINUCA, BARALHO, TRÊS SETE, CACHETA, CORRIDA DE RUA E CICLISMO	42
7.7	PARTICIPAÇÃO NA SUPER COPA APPM	44
7.8	A INICIALIZAÇÃO NO PROJETO DO CAMPO SINTÉTICO JOÃO ALVES	44

7.10 ENTREGA DO CAMPO SINTÉTICO JOÃO ALVES	46
7.11 REALIZAÇÃO DO CAMPEONATO MUNICIPAL DE BAIROS	46
8. SECRETARIA MUNICIPAL DE SAÚDE	48
8.1 OBJETIVOS	48
8.2 PROGRAMAS E AÇÕES EM SAÚDE	49
8.3 SAÚDE BUCAL	50
8.4 PROGRAMA AUXILIO BRASIL	51
8.5 SAÚDE DA MULHER	52
8.6 VIGILÂNCIA EM SAÚDE	52
8.7 VIGILÂNCIA SANITÁRIA	53
8.8 VIGILÂNCIA EPIDEMIOLÓGICA	54
8.9 IMUNIZAÇÃO	55
8.10 CAMPANHA ANTIRRÁBICA ANIMAL 2025	56
8.11 GESTÃO EM SAÚDE	57
8.12 REGISTRO FOTOGRÁFICO DE ALGUMAS AÇÕES REALIZADAS EM 2025	58
9. SECRETARIA MUNICIPAL DE ASSISTÊNCIA SOCIAL	65
9.1 IDENTIFICACAO	66
9.2 IDENTIFICAÇÃO DA UNIDADE	66
9.3 APRESENTAÇÃO	66
9.4 REFERENCIAL TEÓRICO – PNAS E SUAS	66
9.5 OBJETIVO GERAL	67

9.6 SERVIÇOS OFERTADOS	67
9.7 ATIVIDADES DESENVOLVIDAS	69
9.8 DADOS CONSOLIDADOS DE ATENDIMENTO (2025)	70
9.9 CONSIDERAÇÕES FINAIS	70
9.10 ATIVIDADES DESENVOLVIDAS NO ANO DE 2025	71

1. Mensagem do Chefe do Poder Executivo

Este Relatório de Gestão apresenta, de forma clara, os principais resultados alcançados pela **Prefeitura Municipal de Passagem Franca do Piauí** durante o ano de 2025, seguindo as orientações do Tribunal de Contas do Estado e da Lei de Responsabilidade Fiscal.

O documento mostra o compromisso da Prefeitura com a transparência, o uso responsável dos recursos públicos e a melhoria dos serviços oferecidos à população. Ao longo do ano, a gestão municipal trabalhou para desenvolver ações e projetos nas áreas de saúde, educação, infraestrutura, assistência social e demais serviços essenciais.

Também foram realizadas melhorias na organização administrativa e no planejamento das ações, sempre com o objetivo de atender melhor a população e promover o desenvolvimento do município.



FIGURA 1 - FOTO DO PREFEITO MUNICIPAL DE PASSAGEM FRANCA-PI

Prefeito Municipal de Passagem Franca do Piauí
Saulo Vinícius Rodrigues Saturnino

2. Apresentação do Município

Passagem Franca do Piauí é um município do estado do Piauí, localizado na região Centro-Norte piauiense e inserido no bioma Caatinga, dentro da área do Semiárido brasileiro. O município possui população aproximada de 4 mil habitantes e área territorial superior a 600 km², apresentando baixa densidade demográfica, característica comum aos municípios do interior do estado.

A cidade está situada a cerca de 100 km da capital Teresina e mantém ligação com municípios vizinhos que contribuem para sua integração econômica, social e cultural. O relevo é predominantemente plano a levemente ondulado, e a economia local baseia-se principalmente na agricultura familiar, na pecuária e no comércio.

3. História do Município

A formação de Passagem Franca do Piauí está ligada ao processo de ocupação do interior do estado, com o surgimento de fazendas, criação de animais e formação de pequenas comunidades ao longo das rotas utilizadas por viajantes e comerciantes.

Com o passar do tempo, a região foi se desenvolvendo com a chegada de novas famílias, expansão das atividades rurais e implantação de serviços essenciais. O crescimento da localidade levou à sua emancipação política na década de 1990, passando a trilhar sua própria trajetória administrativa.

Desde então, o município vem buscando o desenvolvimento local, a melhoria da qualidade de vida da população e a preservação de suas tradições culturais e sociais, fortalecendo sua identidade e seu papel na região.

ESTADO DO PIAUÍ

PREFEITURA MUNICIPAL DE PASSAGEM FRANCA DO PIAUÍ

Av. Costa e Silva, 416, Centro – CEP 64.395-000 – Passagem Franca do Piauí

CNPJ: 41.522.186/0001-26 - e-mail: gabinetedoprefeitosaulo@gmail.com

GABINETE DO PREFEITO

Unidade Prestadora de Contas: PREFEITURA MUNICIPAL DE PASSAGEM FRANCA DO PIAUÍ-PI

Nome Completo	CPF	Cargo ou Função exercida	Período Inicial	Período final	Correio eletrônico (e-mail)	Contato telefônico institucional
CARMELITA MARIA DA SILVA VILELA	287.891.993-91	SECRETARIA MUNICIPAL DE ADMINISTRAÇÃO	01/01/2025	31/01/2026	carovideo@gmail.com	86999414876
MARIA DA CRUZ ALVES DA SILVA	446.841.263-15	SECRETARIA MUNICIPAL DE EDUCAÇÃO E CULTURA	01/01/2025	31/01/2026	seceduprofessoracruz@hotmail.com	86998456750
CRISTIANY MITTES BRITO CARNEIRO	007.244.273-50	SECRETARIA MUNICIPAL DE SAÚDE	01/01/2025	31/01/2026	cristianymittes@hotmail.com	86999071425
ISIDORIO JUNIOR NUNES E SILVA	017.373.583-52	SECRETARIA MUNICIPAL DE ASSISTÊNCIA SOCIAL	29/05/2025	31/01/2026	junior281186@hotmail.com	89994161524
GERONIMO RODRIGUES NETO	517.099.373-00	SECRETARIA MUNICIPAL DE AGRICULTURA	03/02/2025	31/01/2026	geronimoneto050@gmail.com	86998585733
TRAJANO PAULO NUNES SARTUNINO	138.846.623-68	SECRETARIA MUNICIPAL DE FINANÇAS	02/05/2025	31/01/2026	Trajanopaulo2024@gmail.com	86999534041
FRANCISCO DAS CHAGAS NERES DE ARAUJO	899.551.293-87	SECRETARIA MUNICIPAL DE GOVERNO	10/02/2025	31/01/2026	chiconeresgravacoes10@hotmail.com	86999226005

THAILSON FARIAS DOS SANTOS CHAGAS	058.686.173-47	SECRETARIA MUNICIPAL DE JUVENTUDE	03/02/2025	31/01/2026	Thailsonfarias@gmail.com	86994545941
JUVINIANO DA SILVA NUNES NETO	052.728.573-05	SECRETARIA MUNICIPAL DE OBRAS	15/05/2025	31/01/2026	Juvinianoneto102@gmail.com	86994179181
RAIMUNDO PAULINO NUNES	327.716.653-87	SECRETARIA MUNICIPAL DE TRANSPORTE	03/02/2025	31/01/2026	Paulinonunesnunes7@gmail.com	86994507601
ALEKSANDRA MACEDO DE ARAUJO MENDES	608.348.663-74	SECRETARIA MUNICIPAL DE MEIO AMBIENTE	02/09/2025	31/01/2026	linda210509@gmail.com	86999600269
VALDINETO PEREIRA DE MOURA	036.134.853-38	SECRETARIA MUNICIPAL DE ESPORTE E LAZER	03/02/2025	31/01/2026	pfesports21@gmail.com	86994385014

FIGURA 2 - SECRETÁRIOS E SECRETÁRIAS MUNICIPAIS DE PASSAGEM FRANCA-PI

PREFEITURA DE PASSAGEM FRANCA DO PIAUÍ
AQUI O TRABALHO VENCE

**RELATÓRIO DE AÇÕES DA SECRETARIA MUNICIPAL DE
EDUCAÇÃO E CULTURA – SEMEC
2025**

4. SECRETARIA MUNICIPAL DE EDUCAÇÃO E CULTURA - SEMEC

TABELA 1 - IDENTIFICAÇÃO DA GESTÃO DA SEMEC

IDENTIFICAÇÃO DA GESTÃO	
Prefeito Municipal	Saulo Vinícius Rodrigues Saturnino
Secretária Municipal de Educação e Cultura - SEMEC	Maria da Cruz Alves da Silva Data Da Posse: 01/01/2025
FUNDO MUNICIPAL DE DESENVOLVIMENTO DA EDUCAÇÃO BÁSICA - FUNDEB	
Instrumento Legal de Criação do FUNDEB	Lei N° 14.113 de 25 de dezembro de 2020
Gestor do FUNDEB	Maria da Cruz Alves da Silva
CNPJ da Secretaria Municipal de Educação e Cultura - SEMEC	43.548.772/0001-02
Regionalização	Território do Entre Rios

TABELA 2 - INFORMAÇÕES SOBRE A SECRETÁRIA DA SEMEC

SECRETÁRIA EM EXERCÍCIO	
Nome Completo	Maria da Cruz Alves da Silva
CPF	446.841.263-15
Período Inicial E Período Final	Desde 01/01/2025
Correio Eletrônico (E-Mail)	seceduprofessoracruz@hotmail.com
Contato Telefônico Institucional	(86) 99845-6750

4.1 OBJETIVOS DA SECRETARIA MUNICIPAL DE EDUCAÇÃO E CULTURA

Planejar, gerenciar e executar as políticas educacionais e culturais do município;

Garantir e promover ensino de qualidade em todas as modalidades de ensino no município;

Promover a formação continuada e a valorização de professores e servidores da educação;

Garantir e implementar política de Educação Especial Inclusiva no município;

Desenvolver métodos de ensino, supervisionar atividades escolares e adequar o ensino à realidade social;

Promover a preservação e difusão do patrimônio e manifestações culturais;

Administrar os recursos financeiros (como FUNDEB) e manter as instalações físicas das escolas.

4.2 OBJETIVOS DO FUNDO DE MANUTENÇÃO E DESENVOLVIMENTO DA EDUCAÇÃO BÁSICA - FUNDEB

Redistribuir recursos educacionais de forma equitativa, financiar todas as etapas da educação básica e valorizar os profissionais da educação;

Assegurar recursos para a manutenção e desenvolvimento de creches, pré-escola, ensino fundamental, tanto regular quanto especial ou de jovens e adultos;

Destinar parte dos recursos para a remuneração, formação e valorização dos profissionais da educação, incluindo professores;

Contribuir para a expansão do acesso à educação básica, garantindo a universalização do atendimento escolar;

Organizar o atendimento escolar e orientar o uso de recursos públicos em ações essenciais, como transporte escolar, materiais didáticos e melhorias estruturais nas escolas.

TABELA 3 - RELAÇÕES DAS ESCOLAS DO MUNICÍPIO DE PASSAGEM FRANCA DO PIAUÍ

Nº	UNIDADES	INEP
1	ESCOLA MUNICIPAL ABDIAS FRANCISCO DOS SANTOS	22142380
2	ESCOLA MUNICIPAL ANTONIO INÁCIO	22045040
3	ESCOLA MUNICIPAL ANTONIO VIEIRA DE BARROS	22045031
4	ESCOLA MUNICIPAL ATILA LIRA	22045023
5	ESCOLA MUNICIPAL EGIDIO PINHEIRO	22044965
6	ESCOLA MUNICIPAL MANOEL PLACIDO	22044833
7	ESCOLA MUNICIPAL MARIA ROSA LIMA	22143122

8	ESCOLA MUNICIPAL SÃO FRANCISCO I	22044884
9	ESCOLA MUNICIPAL SAGRADO CORAÇÃO DE MARIA	22045082
10	ESCOLA MUNICIPAL TIA ANITA	22122923



FIGURA 3 - COMPOSIÇÃO DA EQUIPE GESTORA DA SECRETARIA MUNICIPAL DE EDUCAÇÃO 2025

A Secretaria Municipal de Educação e Cultura - SEMEC iniciou o ano de 2025 já nos primeiros meses do ano organizando preparando as escolas através da realização de manutenção predial, pinturas, retelhamentos, instalações e manutenções de ar condicionados e reformas visando melhoria de infraestrutura das escolas para o início do ano letivo. Durante os meses seguintes foram realizadas diversas ações que culminaram na melhoria e bom funcionamento do ensino em nosso município. Ainda em janeiro foi dado início aos trabalhos da Secretaria com a composição da equipe de apoio à SEMEC e gestão do trabalho pedagógico nas escolas tais como a nomeação da Supervisão de ensino, Diretores, Coordenadores e Departamento de assistência ao ensino.

Dando seguimento às ações, o município através da Secretaria de Educação realizou o aluguel da frota de ônibus para atender a demanda do transporte escolar. Essa ação se fez necessária levando-se em consideração o fato do município possuir zona rural extensa e de difícil acesso e os ônibus “Caminho da Escola” que existiam no município já estavam com impossibilidade de manutenção por muito tempo de uso.



FIGURA 4 - FROTA DE ÔNIBUS TRANSPORTE ESCOLAR 2025

Continuamos com as organizações da Jornada Pedagógica com toda a equipe de Professores do município. A Jornada Pedagógica é um momento muito importante que antecede ao início das aulas. É um encontro inicial que reúne todos os gestores e educadores para formações pedagógicas, planejamento, definições de estratégias, alinhamento do calendário escolar anual, discussão de metodologias, fortalecimento e acolhimento com o intuito de garantir um ensino focado na aprendizagem e equidade. Durante a Jornada Pedagógica propomos o tema para reflexão e estudo e alinhamento das ações pedagógicas para o ano vigente. Nosso tema Proposto para 2025 foi: **EDUCAÇÃO COM PROPÓSITO: Inovação, Evolução e Resultados.**



FIGURA 5 - JORNADA PEDAGÓGICA 2025

Ainda durante o evento da Jornada Pedagógica fizemos a implantação em toda a rede municipal de ensino do Sistema de Monitoramento Educacional através da empresa BIOEDUC seguido da formação dos Professores.



FIGURA 6 - FORMAÇÃO EM SISTEMA DE MONITORAMENTO EDUCACIONAL - 2025

Após o advento da Jornada Pedagógica, fizemos a renovação do Conselho Municipal de Educação (CME), um órgão colegiado local de caráter normativo, deliberativo, consultivo e fiscalizador, vinculado à Secretaria Municipal de Educação. O CME é importante pro município porque atua na formulação, acompanhamento e avaliação das políticas públicas educacionais, garantindo a democratização do ensino, o cumprimento de normas, a gestão participativa e a qualidade da Educação no município.



FIGURA 7 - CONSELHO MUNICIPAL DE EDUCAÇÃO – 2025

Ainda nos primeiros meses do ano foi feito a aquisição e entrega de fardamentos escolares, kits de material escolar incluindo mochilas, cadernos, lápis, borrachas, lápis de cores, cola, apontador e tênis escolares.



FIGURA 8 - ENTREGA DE FARDAMENTO E KIT DE MATERIAL ESCOLAR -2025



FIGURA 9 - ENTREGA DE KIT ESCOLAR E FARDAMENTO – 2025



FIGURA 10 - ALUNOS DO ENSINO FUNDAMENTAL COM FARDAMENTO COMPLETO – 2025



FIGURA 11 - ALUNOS DA EDUCAÇÃO INFANTIL COM FARDAMENTO ESCOLAR COMPLETO – 2025



FIGURA 12 - MODELO DE TÊNIS ESCOLAR 2025



FIGURA 13 - ENTREGA DE TÊNIS ESCOLAR 2025

Durante todo o ano de 2025 foram realizadas diversas ações e atividades pedagógicas em toda a rede municipal de ensino sempre focando no desenvolvimento integral do aluno, promovendo aprendizagem contínua crítica e significativa nas escolas visando melhorar a qualidade do ensino, reduzir a evasão escolar, estimular a criatividade e autonomia bem como atender as necessidades cognitivas, emocionais e sociais dos educandos mediando a aquisição do conhecimento.



FIGURA 14 - REUNIÃO COM FACILITADORES E MEDIADORES DO ETI E VISITA AO ENSINO DE TEMPO INTEGRAL



FIGURA 15 - INAUGURAÇÃO DA BRINQUEDO PRAÇA, ADQUIRIDA ATRAVÉS DO PROGRAMA PRIMEIRA INFÂNCIA



FIGURA 16 - PRIMEIRA GINCANA DO SABER – EDUCAÇÃO INFANTIL



FIGURA 17 - PROJETO FAMÍLIA NA ESCOLA



FIGURA 18 - PARTICIPAÇÃO DOS ALUNOS DA ESCOLA ABDIAS FRANCISCO DOS SANTOS NO SALIPI



FIGURA 20 - FEIRA DO CONHECIMENTO ENSINO FUNDAMENTAL ANOS FINAIS



FIGURA 19 - - PARTICIPAÇÃO DOS ALUNOS EM SIMULADOS PREPARATÓRIOS PARA O SAEPI E SAEB



figura 21 - FORMAÇÃO DO PROGRAMA PIAUIENSE DE ALFABETIZAÇÃO NA IDADE CERTA - PPAIC

**RELATÓRIO DE AÇÕES DA SECRETARIA MUNICIPAL DE
AGRICULTURA
2025**

5. SECRETARIA MUNICIPAL DE AGRICULTURA

5.1 TRATOR AGRÍCOLA REALIZOU MAIS DE 10.000 HORAS DE SERVIÇO PRESTADOS A POPULAÇÃO

A Prefeitura Municipal de Passagem Franca do Piauí destaca, com grande satisfação, que o trator agrícola do município já ultrapassou a marca de 10.000 horas de serviços prestados à população, reafirmando o compromisso da gestão com o fortalecimento da agricultura familiar e o desenvolvimento rural.

Ao longo desse período, o equipamento foi amplamente utilizado no preparo do solo, gradagem, aração e apoio direto aos pequenos produtores, contribuindo significativamente para o aumento da produtividade agrícola e para a melhoria das condições de trabalho no campo. Essas ações têm possibilitado maior agilidade no plantio, redução de custos para os agricultores e incentivo à produção local.

O trabalho contínuo realizado por meio desse serviço demonstra a importância dos investimentos em maquinário agrícola como ferramenta essencial para impulsionar a economia rural, promover a segurança alimentar e garantir melhores condições de vida às famílias que dependem da agricultura.



FIGURA 22 - TRATOR AGRÍCOLA

5.2 ENCONTRO DOS SECRETÁRIOS DE AGRICULTURA DO TERRITÓRIO ENTRE RIOS

Foi realizado o Encontro dos Secretários de Agricultura do Território Entre Rios, reunindo representantes municipais para dialogar, trocar experiências e alinhar estratégias voltadas ao fortalecimento do setor agrícola. O momento foi marcado pela construção de parcerias, planejamento de ações conjuntas e debate de iniciativas que impulsionem a produção rural, a agricultura familiar e o desenvolvimento sustentável da região.



FIGURA 23 - ENCONTRO DOS SECRETÁRIOS DE AGRICULTURA DO TERRITÓRIO ENTRE RIOS

**RELATÓRIO DE AÇÕES DA SECRETARIA MUNICIPAL DE
OBRAS, DESENVOLVIMENTO URBANO E URBANISMO**

2025

6. SECRETARIA MUNICIPAL DE OBRAS, DESENVOLVIMENTO URBANO E URBANISMO

A Prefeitura de Passagem Franca do Piauí por meio da Secretaria de Obras tem intensificado uma série de ações estruturantes voltadas à melhoria da infraestrutura, dos serviços públicos e da qualidade de vida da população.

Entre os principais avanços, destaca-se a recuperação de mais de 100 km de estradas vicinais, facilitando o acesso às comunidades rurais e o escoamento da produção. Também foram realizadas a pintura e a manutenção dos telhados de todos os órgãos públicos, garantindo melhores condições de funcionamento e preservação do patrimônio municipal.

Na área de esporte e lazer, foi construído o campo sintético junto à Secretaria de Esporte e, está sendo implantada a Brinquedo Praça, ampliando os espaços de convivência e bem-estar para a população. Ainda na infraestrutura, foram recuperados ou construídos mais de 10.000 m² de calçamento em paralelepípedo, além da manutenção e limpeza contínua das vias públicas.

Importantes intervenções também ocorreram na mobilidade e no acesso hídrico, com a recuperação da passagem molhada dos Cupins e estudos para a construção de três novas passagens molhadas. O caminhão-pipa atendeu mais de 200 famílias com a distribuição de água, reforçando o apoio às comunidades em períodos de necessidade.

Na educação, foram realizadas a construção da sala de informática na Escola Átila Lira e a reforma e ampliação da Escola Abdias, fortalecendo a estrutura educacional do município. Na saúde e assistência social, houve a reforma de obra abandonada junto à Secretaria de Saúde, a reforma e ampliação da UBS Júlio Pereira de França e a revitalização da sede do CREAS, ampliando a capacidade de atendimento à população.

Essas ações demonstram o compromisso da gestão municipal com o desenvolvimento, a infraestrutura e o cuidado com as pessoas, promovendo avanços concretos em diversas áreas do município.

6.1 RECUPERAÇÃO DE MAIS DE 100KM DE ESTRADA VICINAL

Nas imagens abaixo, é possível observar a recuperação de mais de 100 km de estradas vicinais do município, ação que traz diversos benefícios, como a melhoria da mobilidade da população, maior segurança no tráfego, redução do tempo de deslocamento, facilitação do escoamento da produção agrícola, fortalecimento da economia local e ampliação do acesso a serviços essenciais, como saúde e educação.



FIGURA 24 - RECUPERAÇÃO DE ESTRADAS VICINAIS



FIGURA 25 - RECUPERAÇÃO DE ESTRADAS VICINAIS



FIGURA 26 - RECUPERAÇÃO DE ESTRADAS VICINAIS

6.2 PINTURA DE TODOS OS ÓRGÃO PÚBLICOS

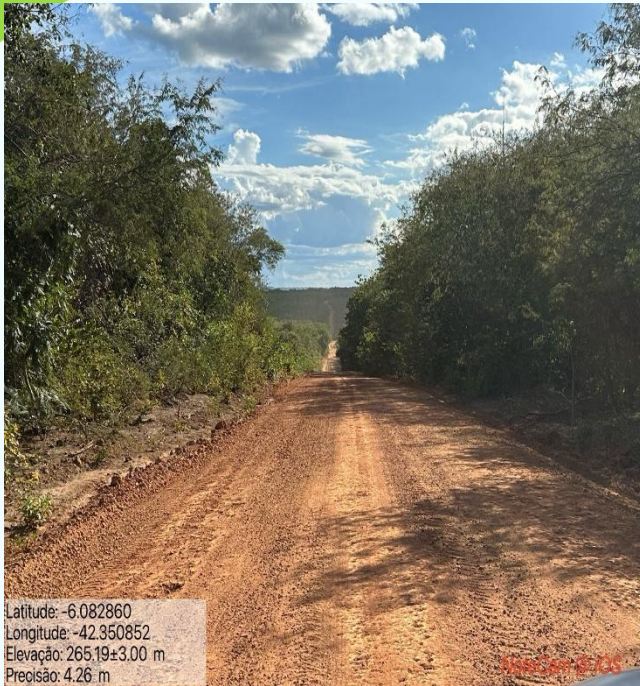
Nas imagens abaixo, é possível observar a pintura de todos os órgãos públicos do município, promovendo a conservação do patrimônio, a valorização dos espaços institucionais, a melhoria da aparência urbana, o aumento da durabilidade das estruturas e a oferta de ambientes mais adequados e acolhedores para servidores e para a população.



FIGURA 27 - PINTURA DE ÓRGÃOS PÚBLICOS

6.3 CONSTRUÇÃO DO CAMPO SINTÉTICO JUNTO A SECRETARIA DE ESPORTE

Nas imagens abaixo, é possível observar a construção do campo sintético junto à Secretaria de Esporte, proporcionando um espaço adequado para a prática esportiva, incentivo à atividade física, promoção da saúde e do lazer, fortalecimento da convivência comunitária e apoio ao desenvolvimento de projetos esportivos para crianças, jovens e adultos.



FIGURA 28 - CONSTRUÇÃO DE CAMPO SINTÉTICO



FIGURA 29 - CONSTRUÇÃO DO CAMPO SINTÉTICO

6.4 MANUTENÇÃO DOS TELHADOS DE TODOS OS ÓRGÃO PUBLICO



FIGURA 30 - MANUTENÇÃO DE TELHADOS

6.5 RECUPERAÇÃO DA PASSAGEM MOLHADA DOS CUPINS E ESTUDO PARA FAZER 3 NOVAS PASSAGEM MOLHADA

Nas imagens abaixo, é possível observar a recuperação da passagem molhada dos Cupins, bem como a realização de estudos para a construção de três novas passagens molhadas, ações que contribuem para melhorar o acesso das comunidades, garantir maior segurança no período chuvoso, reduzir o isolamento de áreas rurais e facilitar o transporte de pessoas, mercadorias e serviços essenciais.



FIGURA 31 - RECUPERAÇÃO DE PASSAGEM MOLHADA

6.6 REFORMA DE OBRA ABANDONADA JUNTO A SECRETARIA DE SAÚDE



Figura 32 - REFORMA DE OBRA ABANDONADA DA SEC. DE SAÚDE.

6.7 REFORMA DA SEDE DO CREAS JUNTO A ASSISTÊNCIA SOCIAL



Latitude: -5.858101
Longitude: -42.438754
Elevação: 125.35±3.07 m
Precisão: 5.86 m
Tempo: 23-01-2025 13:51:52
Nota: Creas

FIGURA 33 - REFORMA DA SEDE DO CREAS



FIGURA 34 - REFORMA DA SEDE DO CREAS

6.8 CONSTRUÇÃO DA SALA DE INFORMÁTICA NA ESCOLA ATILA LIRA



FIGURA 35 - CONSTRUÇÃO SALA DE INFORMÁTICA NA ESCOLA ATILA LIRA

6.9 REFORMA E AMPLIAÇÃO DA ESCOLA ABDIAS



FIGURA 36 - AMPLIAÇÃO DA ESCOLA ABDIAS

6.10 REFORMA E AMPLIAÇÃO DA UBS JULIO PEREIRA DE FRANÇA



figura 37 - REFORMA E AMPLIAÇÃO DA UBS JULIO PEREIRA DE FRANÇA

6.11 MAIS DE 10.000 M2 DE CALÇAMENTO EM PARALELEPÍPEDO RECUPERADOS OU CONSTRUÍDO





FIGURA 38 - 10 MIL M2 DE CALÇAMENTOS

6.12 MANUTENÇÃO E LIMPEZA DAS VIAS PÚBLICAS



FIGURA 39 - LIMPEZA DE VIAS PÚBLICAS

6.13 CONSTRUÇÃO JUNTO AO GOVERNO DO ESTADO DA BRIQUEDO PRAÇA



FIGURA 40 - CONSTRUÇÃO DA BRINQUEDO PRAÇA

6.14 CAMINHÃO PIPA ATENDEU MAIS DE 200 FAMÍLIAS NA ENTREGA DE AGUA A POPULAÇÃO



FIGURA 41 - ATENDIMENTO DE CAMINHÃO PIPA

**RELATÓRIO DE AÇÕES DA SECRETARIA MUNICIPAL DE
ESPORTE E LAZER**

2025

7. SECRETARIA MUNICIPAL ESPORTE E LAZER

A Secretaria de Esporte e Lazer de Passagem Franca do Piauí realizou várias ações para incentivar o esporte e a participação da população. O município esteve presente em competições como o Campeonato Regional de 40tões, a Copa Sertão 2025, a Super Copa APPM e o Campeonato Regional La Casa Nova, além de acompanhar e apoiar atletas que participaram de torneios em outras cidades.

Durante a Semana Cultural, foram promovidos campeonatos de dama, dominó, sinuca, baralho, três sete, cacheta, corrida de rua e ciclismo. Também foi realizada a corrida de rua nos festejos de 20 de julho e o Campeonato Municipal de Bairros.

Outro grande avanço foi o início da reforma do Estádio Municipal e do projeto do Campo Sintético João Alves, que já foi entregue à população, garantindo mais espaço para a prática esportiva e o lazer.

7.1 PARTICIPAÇÃO NO CAMPEONATO REGIONAL DE 40TÕES 2025



FIGURA 42 - CAMPEONATO 40TÕES 2025

7.2 PARTICIPAÇÃO DE REUNIÃO E DO CAMPEONATO DA COPA SERTÃO EDIÇÃO 2025



FIGURA 43 - CAMPEONATO COPA SERTÃO

7.3 ACOMPANHOU OS ATLETAS NO MUNICÍPIO NOS CAMPEONATOS DE OUTRAS CIDADES.



FIGURA 44 - ACOMPANHAMENTO DOS ATLETAS EM OUTRAS CIDADES

7.4 PARTICIPOU DO CAMPEONATO REGIONAL LA CASA NOVA, NA PRATA-PI



FIGURA 45 - CAMPEONATO LA CASA NOVA

7.5 A INICIALIZAÇÃO DO PROJETO DE REFORMA DO ESTÁDIO MUNICIPAL



FIGURA 46 - PROJETO DE REFORMA DO ESTÁDIO MUNICIPAL

7.6 REALIZOU CAMPEONATOS NA SEMANA CULTURAL: DAMA, DOMINO, SINUCA, BARALHO, TRÊS SETE, CACHETA, CORRIDA DE RUA E CICLISMO



FIGURA 47 - SEMANA CULTURAL



FIGURA 48 - SEMANA CULTURAL

7.7 PARTICIPAÇÃO NA SUPER COPA APPM



FIGURA 49 - SUPER COPA APPM

7.8A INICIALIZAÇÃO NO PROJETO DO CAMPO SINTÉTICO JOÃO ALVES



FIGURA 50 - INICIALIZAÇÃO NO PROJETO DO CAMPO SINTÉTICO JOÃO ALVES



FIGURA 51 - INICIALIZAÇÃO NO PROJETO DO CAMPO SINTÉTICO JOÃO ALVES

7.9 2º CORRIDA DE RUA NOS FESTEJOS 20/07



FIGURA 52 - CORRIDA DE RUA

7.10 ENTREGA DO CAMPO SINTÉTICO JOÃO ALVES



FIGURA 53 - ENTREGA DO CAMPO SINTÉTICO JOÃO ALVES

7.11 REALIZAÇÃO DO CAMPEONATO MUNICIPAL DE BAIROS



FIGURA 54 - REALIZAÇÃO DO CAMPEONATO MUNICIPAL DE BAIROS

**RELATÓRIO DE AÇÕES DA SECRETARIA MUNICIPAL DE
SAÚDE
2025**

8. SECRETARIA MUNICIPAL DE SAÚDE

TABELA 4 - IDENTIFICAÇÃO DA GESTÃO SAÚDE

IDENTIFICAÇÃO DA GESTÃO	
Prefeito Municipal	Saulo Vinícius Rodrigues Saturnino
Secretária Municipal de Saúde	Cristiany Mittes Brito Carneiro Dantas Data Da Posse: 01/01/2025
FUNDO MUNICIPAL DE SAÚDE	
Instrumento Legal de Criação Do FMS	Lei nº 030, de 09/05/1995
Gestor do FMS	Cristiany Mittes Brito Carneiro Dantas
CNPJ do Fundo Municipal de Saúde	11.891.283/0001-25
Regionalização	Território do Entre Rios
SECRETÁRIA EM EXERCÍCIO	
Nome Completo	Cristiany Mittes Brito Carneiro Dantas
CPF	007.244.273-50
Período Inicial E Período Final	Desde 01/01/2025
Correio Eletrônico (E-Mail)	smsla2025@gmail.com
Contato Telefônico Institucional	86 9907-1425

8.1 OBJETIVOS

- Fortalecer os princípios que norteiam a política da Estratégia Saúde da Família de maneira resolutiva e humanizada;
- Garantir a distribuição gratuita de medicamentos que atenda as necessidades da saúde da população;
- Ampliar e estabelecer novas parcerias com os Governos Federal, Estadual, e com os municípios circunvizinhos, empresas e entidades visando à ampliação dos serviços de saúde;
- Integrar os Serviços de Saúde;

- Manter os serviços essenciais de Saúde com o menor custo;
- Implantar o protocolo de regulação de consultas e exames especializados;
- Reestruturar as Secretarias de Saúde com otimização dos serviços prestados.

8.2 PROGRAMAS E AÇÕES EM SAÚDE

O Sistema Único de Saúde (SUS) é o conjunto de todas as ações e serviços de saúde prestados por órgãos e instituições públicas federais, estaduais e municipais, da administração direta e indireta e das fundações mantidas pelo Poder Público, para responder às condições de saúde da população.

TABELA 5 - ESTABELECEMENTOS DE SAÚDE DE PASSAGEM FRANCA DO PIAUÍ, 2025.

UNIDADES	CNES
CS RAIMUNDO FARIAS DOS SANTOS	2369079
PS SÍTIO SANTO ANTONIO	2650649
CLÍNICA DE REABILITACAO E FISIOT JOSE RUBEM NUNES LIMA	3742717
LRPD DE PASSAGEM FRANCA DO PIAUI	7276923
SECRETARIA MUNICIPAL DE SAUDE	2650630
Fonte: CNESNet, 2025	

No município de Passagem Franca do Piauí a Estratégia de Saúde da Família é uma política prioritária dentro da atenção primária à saúde distribuída em seu território, compreendendo-o como espaço organizativo dos seus processos de trabalho e das suas práticas, considerando-se uma atuação em uma delimitação espacial previamente determinada.

O município de Passagem Franca do Piauí– PI com sua prévia população 2025 divulgada pelo IBGE tem 4.222 habitantes distribuídos entre a Zona Urbana e Rural, que são assistidas pelas suas respectivas unidades e equipes de saúde, a saber: são demonstrados abaixo as principais ações

desenvolvidas pelas equipes de saúde da família, ao longo dos três quadrimestres do ano no exercício de 2025.

TABELA 6 - PRINCIPAIS AÇÕES DESENVOLVIDAS PELAS EQUIPES DOS ESFS EM 2025

INDICADORES - SAÚDE DA FAMÍLIA	1º QUADRIM. 2025	2º QUADRIM. 2025	3º QUADRIM. 2025	ACUMULADO 2025
Número de Consultas Médicas	1265	846	872	2983
Número de Consultas Enfermeiros	184	421	267	872
Procedimentos Realizados	1740	1150	1007	3987
Visita Domiciliares Realizados pela ACS	10640	11628	9649	31917

Fonte: SISAB, 2025.

8.3 SAÚDE BUCAL

A Equipe de Saúde Bucal na Estratégia Saúde da Família representa a possibilidade de criar um espaço de práticas e relações, a serem construídas para a reorientação do processo de trabalho e para a própria atuação da saúde bucal no âmbito dos serviços de saúde. Dessa forma, o cuidado em saúde bucal passa a exigir a conformação de uma equipe de trabalho que se relacione com usuários e que participe da gestão dos serviços, para dar resposta às demandas da população e ampliar o acesso às ações e serviços de promoção, prevenção e recuperação da saúde bucal, por meio de medidas de caráter coletivo e mediante o estabelecimento de vínculo territorial.

O Município de conta com 02 equipes distribuídas nos territórios onde atuam as equipes de saúde da família.

TABELA 7 - ATIVIDADES DESENVOLVIDAS PELA EQUIPE DA SAÚDE BUCAL EM 2025.

Saúde Bucal na Atenção Básica	1º Quad. 2025	2º Quad. 2025	3º Quad. 2025	Acumulad o 2025
Número de atendimentos odontológicos	248	248	273	769

Fonte: SISAB, 2025.

8.4 PROGRAMA AUXILIO BRASIL

O Programa Auxilio Brasil é destinado a atender diretamente as famílias que vive em situação de pobreza e de extrema pobreza em no município.

O Programa tem como principal objetivo atender de imediato as famílias mais pobres de nosso município. Permite que as ações o acesso a direitos sociais básicos nas áreas de educação, saúde e assistência social.

O Programa atende as famílias em situação de vulnerabilidade social, e as ações são feitas seguindo o cronograma das Equipes de Saúde da Família, compreendendo ações de consultas com os profissionais e a realização de procedimentos, a exemplo da medição de peso e altura e consultas de acompanhamento e seguimento. No ano de 2025, o programa apresentou a seguinte produção:

TABELA 8 - COBERTURA DAS CONDICIONALIDADES DAS FAMÍLIAS BENEFICIÁRIAS DO BOLSA FAMÍLIA EM 2025

SEMESTRE	QTD. BENEFICIÁR A SEREM ACOMPANHADOS	QTD.BENEFICIÁRI OS ACOMPANHADOS	PERC.COBER TURA DE BENEFICIÁRI OS ACOMPANHA DOS (%)
2º 2025	1.859	1.859	100%
1º 2025	1.773	1.773	100%

Fonte: MS/E-gestor/PBF

8.5 SAÚDE DA MULHER

No exercício de 2025 o Programa Saúde da Mulher, tem como objetivo atuação à saúde da mulher na atenção primária no SUS. Foram desenvolvidas ações de prevenção, conforme demonstrado no quadro abaixo.

TABELA 9 - AÇÕES REALIZADAS EM PROL DA SAÚDE DA MULHER EM 2025

SAÚDE DA MULHER	APURADO 2025
Razão de coleta de citopatológico de câncer do colo uterino (realizado 116 exames da meta de 1.502)	0,07
Razão de exames de mamografia (realizados 158 exames da meta de 668)	0,24

Fonte: SIA/SUS, 2025

Foi de grande importância as ações desenvolvidas para melhoria de qualidade no acesso à assistência ao pré-natal, onde se buscou atendimento ao maior número de mulheres com necessidade, onde foram realizadas vários procedimentos e manutenção do controle da sífilis congênita; incentivo a notificação da violência contra mulher.

8.6 VIGILÂNCIA EM SAÚDE

A vigilância em saúde está relacionada às práticas de atenção e promoção da saúde dos cidadãos e aos mecanismos adotados para prevenção de doenças. A vigilância se distribui entre: epidemiológica, ambiental/controle de zoonoses e sanitária.

As ações coletivas de Vigilância em Saúde são os processos de trabalho, baseados em ações envolvendo outros entes, e por isso se desenvolvem de forma intersetorial e com caráter coletivo.

8.7 VIGILÂNCIA SANITÁRIA

As ações de vigilância sanitária dirigem-se, em regra, ao controle de bens, produtos e serviços que possam oferecer riscos à saúde da população, como alimentos, produtos de limpeza, cosméticos, medicamentos, dentre outros. Realizam também a fiscalização de estabelecimentos de serviços de saúde e de interesse à saúde, como escolas, unidades de saúde, clínicas, academias, centros comerciais, e ainda inspecionam os processos produtivos que podem pôr em risco a saúde da população.

TABELA 10 - AÇÕES REALIZADAS PELA VIGILÂNCIA SANITÁRIA EM 2025

PROCEDIMENTO	TOTAL 1º QUAD	TOTAL 2º QUAD	TOTAL 3º QUAD
0102010056 ATIVIDADES EDUCATIVAS PARA O SETOR REGULADO	38	25	34
0102010072 CADASTRO DE ESTABELECIMENTOS SUJEITOS A VIGILANCIA SANITARIA	38	37	64
0102010145 INSPECAO SANITARIA DE HOSPITAIS	8	8	26
0102010170 INSPECAO DOS ESTABELECIMENTOS SUJEITOS A VIGILANCIA SANITARIA	71	82	47
0102010188 LICENCIAMENTO DOS ESTABELECIMENTOS SUJEITOS A VIGILANCIA SANTARIA	30	38	37
0102010226 ATIVIDADE EDUCATIVA PARA A POPULACAO	20	24	37
0102010234 RECEBIMENTO DE DENUNCIAS/RECLAMACOES	42	27	39

0102010242 ATENDIMENTO A DENUNCIAS/RECLAMACOES	37	25	39
0102010498 LAUDO DE ANÁLISE LABORATORIAL DO PROGRAMA DE MONITORAMENTO DE ALIMENTOS RECEBIDOS PELA VIGILANCIA S	40	40	40
0102010501 ATIVIDADES EDUCATIVAS SOBRE A TEMATICA DA DENGUE, REALIZADAS PARA A POPULACAO	21	20	12
TOTAL	345	326	375

Fonte: DATASUS/SIASUS 2025.

8.8 VIGILÂNCIA EPIDEMIOLÓGICA

O Programa de Vigilância Epidemiológica objetiva alimentar os sistemas de informação e realizar análise que permitam monitorar o quadro epidemiológico do município e que subsidiem a formulação, implementação e avaliação das ações de prevenção e controle de doenças e agravos, a definição de prioridades e a organização das ações e serviços de saúde, esse trabalho e de responsabilidade dos agentes de endemias municipal.

TABELA 11 - PRINCIPAIS AGRAVOS NOTIFICADOS EM 2025.

Doença/agravo	Acumulado 2025
Acidente com animais peçonhentos	2
Atentimento antirrábico	14
Sífilis em gestante	1
Sífilis congênita	1
Toxoplasmose	2
Violência interpessoal/autoprovoçada	2
Chikungunya	2
TOTAL	24

Fonte: DATASUS/SINAN, 2025.

8.9 IMUNIZAÇÃO

Em 2025 as salas de vacina do município de Alagoinha do Piauí deram prosseguimento às atividades de vacinação da população em todas as faixas etárias, de acordo com o preconizado pelo Programa Nacional de Imunização do Ministério da Saúde. As vacinas aplicadas em 2025 incluem:

- 8.4.1 Vacinas do calendário vacinal infantil;
- 8.4.2 Vacinas para adolescentes;
- 8.4.3 Vacinas para adultos;
- 8.4.4 Vacinas para gestantes.

A ampliação da cobertura vacinal é fundamental para proteger a população contra doenças infecciosas e garantir a saúde pública. A Prefeitura de Alagoinha do Piauí está empenhada em garantir o acesso universal à vacinação para todos os cidadãos.

A tabela a seguir apresenta as coberturas vacinais alcançadas no ano de 2025 de todas as vacinas de rotina.

TABELA 12 - COBERTURAS VACINAIS DE ROTINA EM 2025

Imunobiológico	Cobertura 2025
BGC	35,42
Hepatite B (<30 dias)	33,33
Pólio injetável	102,08
Pólio injetável (VIP) (Reforço)	79,17
Meningo C	102,08
Penta (DTP/HepB/Hib)	106,25
Febre Amarela	68,75
Rotavírus	91,67
Hepatite A infantil	77,08
DTP (1º reforço)	77,08
Tríplice viral – 1a dose	110,42

Tríplice viral – 2a dose	64,58
Pneumocócica	93,75
Pneumo 10 (1º reforço)	104,17
Varicela	70,83
Meningocócica conjugada (1º reforço)	100

Fonte: MS/SIPNI

8.10 CAMPANHA ANTIRRÁBICA ANIMAL 2025

O município realiza anualmente a vacinação dos animais domésticos (cães e gatos) em prevenção ao vírus da raiva. No ano de 2025 a campanha de vacinação antirrábica alcançou os seguintes resultados, descritos na tabela 10.

TABELA 13 - COBERTURAS VACINAIS ALCANÇADAS EM 2025

ESPÉCIE DE ANIMAL	META	VACINADOS	% DE VACINADOS
CÃO	566	564	99%
GATO	255	255	100%
TOTAL	821	821	99%

Fonte: SISRAIVA

TABELA 14 - LEVANTAMENTO DE ÍNDICE RÁPIDO PARA CONTROLE DO Aedes LIRAA E CICLOS DE INSPEÇÃO A IMÓVEIS 2025.

AÇÕES	INDICADORES
CICLOS DE LIRAA (ESTIMA OS ÍNDICES DE INFESTAÇÃO PREDIAL)	04
CICLOS REALIZADOS / IMÓVEIS PESQUISADOS POR AMOSTRAGEM	06

Fonte: SESAPI/LIRA Planilha formsus

As ações de campo realizadas durante o ano de 2025 apresentaram o valor geral dos índices de infestação predial (IIP) de risco, afastando-se a ocorrência de adoecimento da população por arbovirose, ao registrar apenas dois casos de chikungunya.

8.11 GESTÃO EM SAÚDE

No ano de 2025 foi realizada a X Conferência Municipal de Saúde, com a temática: **“Construindo o SUS de Passagem Franca do Piauí: Integração dos serviços, participação social e compromisso com a saúde como direito de todos”**, em 22 de setembro de 2025. Esse espaço permite a reflexão sobre o sistema de saúde vigente, as necessidades de saúde da população, tendo como produto, propostas de melhoria para o sistema de saúde do município, as quais foram incorporadas ao Plano Municipal de Saúde para o quadriênio 2026 a 2029.

8.12 REGISTRO FOTOGRÁFICO DE ALGUMAS AÇÕES REALIZADAS EM 2025



FIGURA 55 - MUTIRÃO DE CIRURGIA VASCULAR

DIA D DA SAÚDE - 1º ENCONTRO DE FAMÍLIAS ATÍPICAS

Nas imagens abaixo, é possível observar a realização do Dia D da Saúde 1º Encontro de Famílias Atípicas, uma ação voltada ao acolhimento, orientação e fortalecimento das famílias que convivem com pessoas com deficiência, transtornos do desenvolvimento ou outras condições que demandam cuidados específicos.

O evento contou com atendimentos multiprofissionais, orientações em saúde, rodas de conversa, atividades educativas e momentos de integração, promovendo a inclusão social, a troca de experiências entre as famílias e o acesso a informações importantes sobre direitos, serviços e acompanhamento especializado, contribuindo para a melhoria da qualidade de vida e do bem-estar de toda a comunidade.



FIGURA 56 - DIA D DA SAÚDE - 1º ENCONTRO DE FAMÍLIAS ATÍPICAS

CAPACITAÇÃO SOBRE SUS DIGITAL

Nas imagens abaixo, é possível observar a realização da capacitação sobre o SUS Digital, iniciativa voltada à qualificação dos profissionais de saúde para o uso de ferramentas tecnológicas, sistemas de informação e soluções digitais aplicadas à gestão e ao atendimento.

A ação contribui para a modernização dos serviços, melhoria do registro e acompanhamento dos usuários, maior agilidade nos atendimentos, integração das informações em saúde e fortalecimento da eficiência e da transparência na gestão do sistema municipal de saúde.



FIGURA 57- CAPACITAÇÃO SOBRE SUS DIGITAL

APRESENTAÇÃO DO 1º RDQA DE 2025



FIGURA 58- APRESENTAÇÃO DO 1º RDQA DE 2025

INAUGURAÇÃO DA UBS CAMILO PEREIRA DA SILVA



FIGURA 59- INAUGURAÇÃO DA UBS CAMILO PEREIRA DA SILVA

AGOSTO LILÁS



FIGURA 60- AGOSTO LILÁS

AGOSTO DOURADO



FIGURA 61- AGOSTO DOURADO

CORRIDA PELA VIDA – SETEMBRO AMARELO



FIGURA 62- SETEMBRO AMARELO

X CONFERÊNCIA MUNICIPAL DE SAÚDE



FIGURA 63- X CONFERÊNCIA MUNICIPAL DE SAÚDE

CAMPANHA DE VACINAÇÃO ANTIRRÁBICA



FIGURA 64- CAMPANHA DE VACINAÇÃO ANTIRRÁBICA

CARRETA DA MAMOGRAFIA



FIGURA 65 - CARRETA DA MAMOGRAFIA

**RELATÓRIO DE AÇÕES DA SECRETARIA MUNICIPAL DE
ASSISTÊNCIA SOCIAL**

2025

9. SECRETARIA MUNICIPAL DE ASSISTÊNCIA SOCIAL

RELATÓRIO ANUAL CRAS ANO 2025

Secretário Municipal de Assistência
Social

Isidório Júnior Nunes e Silva

Coordenadora do CRAS

Samara Alves de Andrade Alencar

Assistente Social.

**Aurinete Gonçalves dos Santos
Sousa**

Assistente Social

Thais Michele Borges Silva

PASSAGEM FRANCA DO PIAUÍ

MARÇO/2026

9.1 IDENTIFICAÇÃO

ÓRGÃO GESTOR

Nome: Secretaria Municipal de Assistência Social

Município: Passagem Franca do Piauí

UF: PI **Endereço:** Rua Francisco Melo, S/N

Bairro: Centro

CEP: 64.395-000

GESTOR

Nome: Isidório Júnior Nunes e Silva

Cargo: Secretário Municipal de Assistência Social

Escolaridade: Pedagogo

Município: Passagem Franca do Piauí **UF:** PI

9.2 IDENTIFICAÇÃO DA UNIDADE

- **Nome:** CRAS
- **Endereço:** Rua Francisco Melo, S/N – Centro
- **Coordenadora:** Samara Alves de Andrade Alencar
- **Equipe Técnica:**

Aurinete Gonçalves dos Santos Sousa – Assistente Social.

Thais Michele Borges Silva - Assistente Social

9.3 APRESENTAÇÃO

O presente relatório técnico apresenta as ações desenvolvidas pelo CRAS no período de janeiro a dezembro de 2025, no âmbito da Proteção Social Básica do Sistema Único de Assistência Social (SUAS), evidenciando a execução dos serviços, programas e benefícios socioassistenciais voltados às famílias em situação de vulnerabilidade social.

9.4 REFERENCIAL TEÓRICO – PNAS E SUAS

A Política Nacional de Assistência Social estabelece a assistência social como direito do cidadão e dever do Estado, organizada por meio do SUAS.

O CRAS constitui a principal porta de entrada da Proteção Social Básica, atuando na prevenção de situações de risco social, por meio do fortalecimento de vínculos familiares e comunitários.

A atuação do CRAS fundamenta-se nos princípios de:

- Matricialidade sociofamiliar
- Territorialização
- Intersetorialidade
- Controle social
- Garantia de direitos

9.5 OBJETIVO GERAL

Desenvolver ações de caráter preventivo e protetivo junto às famílias em situação de vulnerabilidade social, promovendo o acesso a direitos e o fortalecimento dos vínculos familiares e comunitários.

9.6 SERVIÇOS OFERTADOS

PAIF – Serviço de Proteção e Atendimento Integral à Família

- 9.3.1 Acompanhamento sistemático das famílias
- 9.3.2 Atendimento técnico individualizado
- 9.3.3 Elaboração de planos de acompanhamento familiar
- 9.3.4 Oficinas com famílias

SCFV – Serviço de Convivência e Fortalecimento de Vínculos

Grupos organizados por faixa etária:

- 9.3.5 Crianças (3 a 6 anos) -29
- 9.3.6 Adolescentes (12 a 17 anos) - 186
- 9.3.7 Idosos- 59
- 9.3.8 Pessoas com deficiência- 23

Atividades desenvolvidas:

- 9.3.9 Oficinas socioeducativas
- 9.3.10 Atividades culturais e recreativas
- 9.3.11 Dinâmicas de grupo

Programa Criança Feliz-PCF Famílias Acompanhadas- 200

Gestantes- 30 Principais atividades Visitas domiciliares

- 9.3.12 Profissionais capacitados visitam regularmente as famílias.
- 9.3.13 Orientam pais e responsáveis sobre cuidados, estímulos e desenvolvimento infantil.

9.3.14 Promovem atividades que fortalecem o vínculo entre cuidadores e crianças.

Orientação sobre desenvolvimento infantil

9.3.15 Ensinam práticas para estimular habilidades motoras, cognitivas, sociais e emocionais.

9.3.16 Acompanham marcos do desenvolvimento da criança.

Apoio à gestante

9.3.17 Acompanhamento desde a gravidez.

9.3.18 Orientações sobre saúde, alimentação e preparação para o nascimento.

Integração com serviços públicos

9.3.19 Encaminhamento para serviços de saúde, educação e assistência social.

9.3.20 Articulação com programas como o Bolsa Família (atual Auxílio Brasil / Bolsa Família reformulado).

Fortalecimento de vínculos familiares

9.3.21 Incentiva a convivência familiar e comunitária.

9.3.22 Promove práticas de cuidado e afeto.

Inclusão social

9.3.23 Atendimento prioritário a famílias de baixa renda, beneficiárias de programas sociais.

9.3.24 Atenção especial a crianças com deficiência.

Gestão do Cadastro Único

9.3.25 Inclusão de novas famílias

9.3.26 Atualização cadastral

9.3.27 Orientações sobre benefícios sociais

Atendimentos e Encaminhamentos

9.3.28 Encaminhamento para saúde, educação e demais políticas públicas

9.3.29 Apoio no acesso a benefícios eventuais

9.7 ATIVIDADES DESENVOLVIDAS

1º TRIMESTRE (JAN–MAR)

- 346 atendimentos individualizados
- 67 atualizações do cadastro único
- 06 inclusões no cadastro único
- 07 concessões de kit-natalidade
- 55 entregas de cestas básica
- Planejamento anual
- 08 participações em eventos/planejamento/palestras/capacitações

2º TRIMESTRE (ABR–JUN)

- 360 atendimentos
- Realização da campanha Maio Laranja
- 115 atualizações do cadastro único
- 19 inclusões no cadastro único
- 06 concessões de kit-natalidade
- 48 entregas de cestas básica
- 01 requerimento do BPC
- 06 participações em eventos/planejamento/palestras/capacitações

3º TRIMESTRE (JUL–SET)

- 434 atendimentos
- 171 atualizações do cadastro único
- 22 inclusões no cadastro único
- 11 concessões de kit-natalidade
- 43 entregas de cestas básica
- 01 encaminhamento para o CREAS
- 05 concessões de urna funerária
- 08 visitas domiciliares
- 08 participações em eventos/planejamento/palestras/capacitações

4º TRIMESTRE (OUT–DEZ)

- 485 atendimentos
- 175 atualizações do cadastro único
- 19 inclusões no cadastro único
- 06 concessões de kit-natalidade
- 270 entregas de cestas básica
- 06 concessões de urna funerária
- 12 visitas domiciliares
- 06 participações em eventos/planejamento/palestras/capacitações

9.8 DADOS CONSOLIDADOS DE ATENDIMENTO (2025)

- Famílias referenciadas no CRAS: **896**
- Famílias acompanhadas pelo PAIF: **151**
- Famílias acompanhadas pelo PCF- **243**
- Gestantes acompanhadas pelo PCF-**42**
- Crianças de 0-36 meses acompanhadas pelo PCF-**235**
- Criança de 37-72 meses que recebe BPC acompanhada pelo PCF-**1**
- atendimentos individualizados: **1.625**
- Visitas domiciliares realizadas: **20**
- Pessoas inseridas no SCFV: **297**
- Atualizações/inclusões no CadÚnico: **594**
- Encaminhamento realizado: **02**
- Benefícios eventuais concedidos (kit natalidade/urna funerária/ cesta básica): **457**
- Participações em eventos/planejamento/palestras/capacitações: **28**

PÚBLICO ATENDIDO

- Famílias em situação de vulnerabilidade social
- Beneficiários do Programa Bolsa Família
- Crianças, adolescentes e idosos
- Pessoas em situação de insegurança alimentar

RESULTADOS ALCANÇADOS

- Fortalecimento dos vínculos familiares das famílias acompanhadas
- Ampliação do acesso ao Cadastro Único
- Redução de situações de vulnerabilidade social
- Maior participação comunitária nas atividades do CRAS

DIFICULDADES IDENTIFICADAS

- Falta de transporte
- Dificuldade de acesso às comunidades rurais
- Necessidade de maior articulação intersetorial

9.9 CONSIDERAÇÕES FINAIS

O CRAS de Passagem Franca do Piauí consolidou-se como equipamento essencial da Proteção Social Básica, atuando de forma contínua na prevenção de vulnerabilidades e no fortalecimento de vínculos familiares.

As ações desenvolvidas demonstram a efetividade dos serviços ofertados, apesar dos desafios estruturais, reafirmando a importância da ampliação dos

investimentos na política de assistência social.
RESPONSÁVEIS

Isidório Júnior Nunes e Silva
Secretário Municipal de Assistência Social

Samara Alves de Andrade Alencar
Coordenadora do CRAS.

9.10 ATIVIDADES DESENVOLVIDAS NO ANO DE 2025

CAPACITAÇÃO NO SEMINÁRIO REGIONAL SOBRE O PASSE LIVRE INTERMUNICIPAL EM 20/02/2025



FIGURA 66- CAPACITAÇÃO NO SEMINÁRIO REGIONAL SOBRE O PASSE LIVRE INTERMUNICIPAL EM 20/02/2025

ENTREGA DE ABOBORA NO CRAS 25/02/2025

**ENTREGA
GRATUITA
DE ABOBORAS!**



Quem pode pegar? Qualquer morador interessado!
 Onde retirar? Na sede do CRAS
 Quando? Já disponível para retirada!

FIGURA 67- ENTREGA DE ABOBORA NO CRAS 25/02/2025

CARNAVAL DO GRUPO DO SCFV DA PESSOA IDOSA-01/03/2025



FIGURA 68- CARNAVAL DO GRUPO DO SCFV DA PESSOA IDOSA-01/03/2025

ATIVIDADE DO SERVIÇO DE CONVIVÊNCIA E FORTALECIMENTO DE VÍNCULOS DA PESSOA IDOSA-10/03/2025



FIGURA 69- ATIVIDADE DO SERVIÇO DE CONVIVÊNCIA E FORTALECIMENTO DE VÍNCULOS DA PESSOA IDOSA-10/03/2025

PARTICIPAÇÃO NA CAPACITAÇÃO DO CRIA-20/03/2025



FIGURA 70- PARTICIPAÇÃO NA CAPACITAÇÃO DO CRIA-20/03/2025

PARTICIPAÇÃO NO ENCONTRO ESTADUAL INTERSETORIAL PRIMEIRA INFÂNCIA NO SUAS E SUS NO ENFRETEAMENTO DA DESNUTRIÇÃO INFANTIL- 14/03/2025



FIGURA 71 - PARTICIPAÇÃO NO ENCONTRO ESTADUAL INTERSETORIAL PRIMEIRA INFÂNCIA NO SUAS E SUS NO ENFRETEAMENTO DA DESNUTRIÇÃO INFANTIL-14/03/2025

CAPACITAÇÃO DAS VISITADORAS DO PROGRAMA CRIANÇA FELIZ- 24/03/2025



FIGURA 72- APACITAÇÃO DAS VISITADORAS DO PROGRAMA CRIANÇA FELIZ- 24/03/2025

PARTICIPAÇÃO DO SEMINÁRIO DE APOIO TÉCNICO DO CADASTRO ÚNICO E PROGRAMA BOLSA FAMÍLIA-25/03/2025



FIGURA 73 - PARTICIPAÇÃO DO SEMINÁRIO DE APOIO TÉCNICO DO CADASTRO ÚNICO E PROGRAMA BOLSA FAMÍLIA-25/03/2025

PARTICIPAÇÃO DO SCFV DA PESSOA IDOSA NA SEMANA CULTURAL-29/04/2025



FIGURA 74- PARTICIPAÇÃO DO SCFV DA PESSOA IDOSA NA SEMANA CULTURAL-29/04/2025

**PARTICIPAÇÃO NO EVENTO EM COMEMORAÇÃO DO DIA DO AUTISMO-
28/04/2025**



*FIGURA 75 - PARTICIPAÇÃO NO EVENTO EM COMEMORAÇÃO DO DIA DO AUTISMO-
28/04/2025*

**PARTICIPAÇÃO NA CAMPANHA DO DIA NACIONAL DE COMBATE AO
ABUSO E EXPLORAÇÃO SEXUAL DE CRIANÇAS E ADOLESCENTES-
18/05/2025**



*FIGURA 76 - PARTICIPAÇÃO NA CAMPANHA DO DIA NACIONAL DE COMBATE AO ABUSO
E EXPLORAÇÃO SEXUAL DE CRIANÇAS E ADOLESCENTES-18/05/2025*

**REUNIÃO DE ALINHAMENTO COM A EQUIPE-
GESTÃO/CRAS/CREAS/SCFV/PROGRAMA CRIANÇA FELIZ/
CADASTRO ÚNICO-22/05/2025**



*FIGURA 77- REUNIÃO DE ALINHAMENTO COM A EQUIPE-
GESTÃO/CRAS/CREAS/SCFV/PROGRAMA CRIANÇA FELIZ/ CADASTRO ÚNICO-22/05/2025*

**PEQUENIQUE COM O GRUPO DE GESTANTES DO PROGRAMA CRIANÇA
FELIZ- 28/05/2025**



*FIGURA 78 - PEQUENIQUE COM O GRUPO DE GESTANTES DO PROGRAMA CRIANÇA
FELIZ- 28/05/2025*

ARRAIÁ DO SCFV – IDOSO – 16/06/2025

Nas imagens abaixo, é possível observar a realização do Arraiá do SCFV – Idoso, ocorrido em 16/06/2025, proporcionando um momento de lazer, cultura e integração para os participantes. A ação valorizou as tradições juninas, fortaleceu os vínculos comunitários, estimulou a convivência social e promoveu o bem-estar, a alegria e a participação ativa das pessoas idosas nas atividades socioassistenciais.



FIGURA 79 - ARRAIÁ DO SCFV – IDOSO – 16/06/2025

ARRAIÁ DO EQUIPE DA SAS-09/06/2025



FIGURA 80 - ARRAIÁ DO EQUIPE DA SAS-09/06/2025

DISTRIBUIÇÃO DO LEITE PELO PAA-18/06/2025

Nas imagens abaixo, é possível observar a distribuição de leite pelo PAA, realizada em 18/06/2025, garantindo apoio às famílias em situação de vulnerabilidade social e contribuindo para a segurança alimentar e nutricional da população. A ação fortalece a proteção social, auxilia no combate à insegurança alimentar, incentiva a agricultura familiar e promove a melhoria da qualidade de vida das famílias beneficiadas.



FIGURA 81- DISTRIBUIÇÃO DO LEITE PELO PAA-18/06/2025

CELEBRANDO O DIA DO ORGULHO AUTISTA-18/06/2025



FIGURA 82 - COMEMORANDO O DIA DO ORGULHO AUTISTA-18/06/2025

MÊS DE CONSCIENTIZAÇÃO E COMBATA A ATOS DE VIOLÊNCIA CONTRA A PESSOA IDOSA-30/06/2025 Nas imagens abaixo, é possível observar as ações do mês de conscientização e combate à violência contra a pessoa idosa, realizadas em 30/06/2025, com atividades educativas, informativas e de mobilização social. A iniciativa promoveu a sensibilização da comunidade, a divulgação dos direitos da pessoa idosa, o incentivo à denúncia de situações de violência e o fortalecimento da rede de proteção, contribuindo para a garantia da dignidade, do respeito e da qualidade de vida da população idosa.

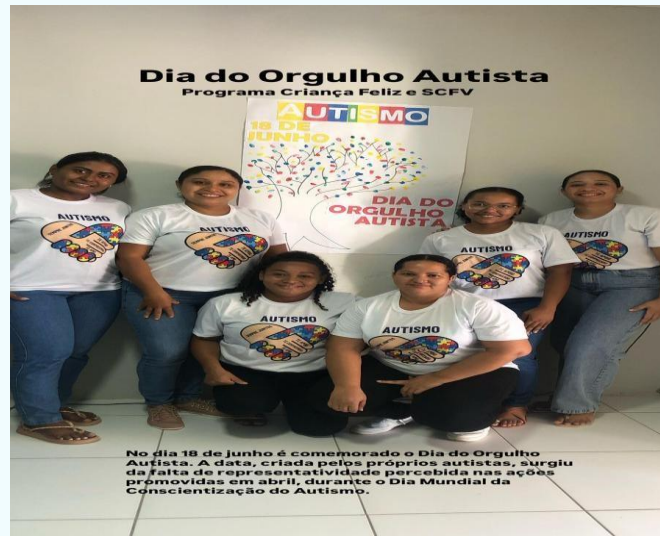

FIGURA 83 - MÊS DE CONSCIENTIZAÇÃO E COMBATA A ATOS DE VIOLÊNCIA CONTRA A PESSOA IDOSA-30/06/2025

PARTICIPAÇÃO NA XIV CONFERÊNCIA MUNICIPAL DE ASSISTÊNCIA SOCIAL E NA II CONFERÊNCIA MUNICIPAL DA PESSOA IDOSA DO MUNICÍPIO DE PASSAGEM FRANCA DO PIAUÍ- 07/07/2025 Nas imagens abaixo, é possível observar a participação na XIV Conferência Municipal de Assistência Social e na II Conferência Municipal da Pessoa Idosa do município de Passagem Franca do Piauí, realizada em 07/07/2025. A ação contribuiu para o fortalecimento da participação social, o debate de propostas, a avaliação das políticas públicas e a construção coletiva de estratégias voltadas à melhoria dos serviços socioassistenciais e à garantia de direitos da pessoa idosa.



FIGURA 84 - PARTICIPAÇÃO NA XIV CONFERÊNCIA MUNICIPAL DE ASSISTÊNCIA SOCIAL E NA II CONFERÊNCIA MUNICIPAL DA PESSOA IDOSA DO MUNICÍPIO DE PASSAGEM FRANCA DO PIAUÍ- 07/07/2025

PLANEJAMENTO COM A EQUIPE DO PROGRAMA CRIANÇA FELIZ E SERVIÇO DE CONVIVÊNCIA E FORTALECIMENTO DE VÍNCULOS-14/07/2025

Em 14/07/2025, foi realizado o planejamento com a equipe do Programa Criança Feliz e do Serviço de Convivência e Fortalecimento de Vínculos, com o objetivo de alinhar ações, definir estratégias de atendimento e organizar o cronograma de atividades.

O encontro fortaleceu o trabalho integrado entre as equipes, contribuiu para o aprimoramento das ações voltadas às famílias e crianças atendidas e reforçou o compromisso com a melhoria contínua dos serviços socioassistenciais ofertados no município.



FIGURA 85 - PLANEJAMENTO COM A EQUIPE DO PROGRAMA CRIANÇA FELIZ E SERVIÇO DE CONVIVÊNCIA E FORTALECIMENTO DE VÍNCULOS-14/07/2025

ENCONTRO INTERSETORIAL COM O GRUPO DE GESTANTES ACOMPANHADAS PELO PROGRAMA CRIANÇA FELIZ- 15/07/2025

Em 15/07/2025, foi realizado o encontro intersetorial com o grupo de gestantes acompanhadas pelo Programa Criança Feliz, promovendo orientações, acolhimento e troca de experiências.

A ação fortaleceu o acompanhamento pré-natal, incentivou os cuidados com a saúde materno-infantil, ampliou o acesso a informações importantes e reforçou o vínculo entre as gestantes e a rede de proteção social do município.



FIGURA 86 - ENCONTRO INTERSETORIAL COM O GRUPO DE GESTANTES ACOMPANHADAS PELO PROGRAMA CRIANÇA FELIZ- 15/07/2025

PARTICIPAÇÃO DA EQUIPE DA SMAS NOS FESTEJOS DA PADROEIRA DO MUNICÍPIO DE PASSAGEM FRANCA DO PIAUÍ-21/07/2025



Noite da Secretaria Municipal de Assistência Social



Diaconia de Nossa Senhora do Perpétuo Socorro

FIGURA 87- PARTICIPAÇÃO DA EQUIPE DA SMAS NOS FESTEJOS DA PADROEIRA DO MUNICÍPIO DE PASSAGEM FRANCA DO PIAUÍ-21/07/2025

PARTICIPAÇÃO DA EQUIPE TÉCNICA DO CRAS NO SEMINÁRIO ESTADUAL DA PRIMEIRA INFÂNCIA-19/08/2025 Em 19/08/2025, a equipe técnica do CRAS participou do Seminário Estadual da Primeira Infância, com o objetivo de ampliar conhecimentos e fortalecer as estratégias de atuação junto às crianças e famílias. A participação contribuiu para a atualização profissional, a troca de experiências e o aprimoramento das ações voltadas à proteção, ao desenvolvimento e ao cuidado integral na primeira infância no município.



FIGURA 88 - PARTICIPAÇÃO DA EQUIPE TÉCNICA DO CRAS NO SEMINÁRIO ESTADUAL DA PRIMEIRA INFÂNCIA-19/08/2025

ACOMPANHAMENTO DOS BENEFICIÁRIOS DO PROGRAMA CRIANÇA FELIZ- 22/08/2025



FIGURA 89 - COMPANHAMENTO DOS BENEFICIÁRIOS DO PROGRAMA CRIANÇA FELIZ- 22/08/2025

ENSAIO FORTOGRÁFICO DO GRUPO DE GESTANTES ACOMPANHADAS PELO PROGRAMA CRIANÇA FELIZ-09/09/2025 Em 09/09/2025, foi realizado o ensaio fotográfico com o grupo de gestantes acompanhadas pelo Programa Criança Feliz, proporcionando um momento de acolhimento, valorização e fortalecimento de vínculos. A ação promoveu o bem-estar emocional, a autoestima das gestantes e a integração entre as participantes, além de reforçar o acompanhamento e o cuidado com a saúde materno-infantil.



FIGURA 90 - ENSAIO FORTOGRÁFICO DO GRUPO DE GESTANTES ACOMPANHADAS PELO PROGRAMA CRIANÇA FELIZ-09/09/2025

PARTICIPAÇÃO NA X CONFERÊNCIA MUNICIPAL DE SAÚDE-22/09/2025



FIGURA 91 - PARTICIPAÇÃO NA X CONFERÊNCIA MUNICIPAL DE SAÚDE-22/09/2025

O CONSELHO TUTELAR PARTICIPANDO DA CAPACITAÇÃO DO SIPIA NO MUNICÍPIO DE OLHO D'ÁGUA DO PIAUÍ-26/09/2025



FIGURA 92- O CONSELHO TUTELAR PARTICIPANDO DA CAPACITAÇÃO DO SIPIA NO MUNICÍPIO DE OLHO D'ÁGUA DO PIAUÍ-26/09/2025

PARTICIPAÇÃO NA CAPACITAÇÃO DO CARTÃO SOCIAL-01/10/2025



Alinhamento dos programas de transferência de renda e cadastro Único

FIGURA 93 - PARTICIPAÇÃO NA CAPACITAÇÃO DO CARTÃO SOCIAL-01/10/2025

ENTREGA DE ABOBORA NO CRAS-08/10/2025



Entrega de Abóbora

Apartir das 10 hrs no CRAS

Venha adquirir a Sua



FIGURA 94 - ENTREGA DE ABOBORA NO CRAS-08/10/2025

PARTICIPAÇÃO DO CONSELHO TUTELAR NO XVI CONGRESSO ESTADUAL DOS CONSELHEIROS TUTELARES-24/10/2025



XVI Congresso Estadual dos Conselheiros Tutelares do Estado do Piauí

Conselho Tutelar de

FIGURA 95- PARTICIPAÇÃO DO CONSELHO TUTELAR NO XVI CONGRESSO ESTADUAL DOS CONSELHEIROS TUTELARES-24/10/2025

PARTICIPAÇÃO DA EQUIPE TÉCNICA DO CRAS NA SOLENIDADE DE LANÇAMENTO DO PROGRAMA GÁS DO POVO -31/10/2025



FIGURA 96- PARTICIPAÇÃO DA EQUIPE TÉCNICA DO CRAS NA SOLENIDADE DE LANÇAMENTO DO PROGRAMA GÁS DO POVO -31/10/2025

CONCESSÃO DO BENEFÍCIO EVENTUAL -CESTA BÁSICA DO PROGRAMA COMIDA NA MESA-17/11/2025 Nas imagens abaixo, é possível observar a concessão do Benefício Eventual – Cesta Básica do Programa Comida na Mesa, realizada em 17/11/2025, garantindo apoio imediato às famílias em situação de vulnerabilidade social. A ação contribuiu para a segurança alimentar e nutricional, a redução das dificuldades enfrentadas pelas famílias, o fortalecimento da proteção social e a promoção da dignidade e do bem-estar da população atendida.

COMIDA NA MESA

Requisitos para garantir sua Cesta:

- 1- Ter Cadastro Único
- 2- Receber o Bolsa Família
- 3- Renda per capita menor ou igual a R\$ 218,00
- 4- Mulheres chefe de família
- 5- Não ter vínculo empregatício municipal ou estadual
- 6- Não ser aposentado

📅 17/NOV
🕒 08:00H
📍 CRAS

Observação: levar comprovante de renda e Seu documento pessoal

FIGURA 97 - CONCESSÃO DO BENEFÍCIO EVENTUAL -CESTA BÁSICA DO PROGRAMA COMIDA NA MESA-17/11/2025

VIAGEM DO GRUPO DO SCFV DA PESSOA IDOSA PARA O LITORAL-25/11/2025

Nas imagens abaixo, é possível observar a viagem do grupo do SCFV da Pessoa Idosa para o litoral, realizada em 25/11/2025, proporcionando um momento de lazer, integração e valorização da pessoa idosa. A ação promoveu o fortalecimento dos vínculos sociais, o bem-estar emocional, a convivência em grupo e a participação ativa dos idosos em atividades recreativas e culturais, contribuindo para a melhoria da qualidade de vida e para o envelhecimento saudável e participativo.



FIGURA 98 - VIAGEM DO GRUPO DO SCFV DA PESSOA IDOSA PARA O LITORAL-25/11/2025

PARTICIPAÇÃO DA TÉCNICA DE REFERÊNCIA DO CRAS DO WORKSHOP DO PROGRAMA PIAUÍ PRIMEIRA INFÂNCIA-02/12/2025.

Nas imagens abaixo, é possível observar a participação da técnica de referência do CRAS no workshop do Programa Piauí Primeira Infância, realizado em 02/12/2025. A ação contribuiu para o aprimoramento profissional, atualização de conhecimentos e fortalecimento das estratégias de atendimento às crianças e às famílias, ampliando a qualidade dos serviços socioassistenciais e o desenvolvimento de ações voltadas à primeira infância no município.

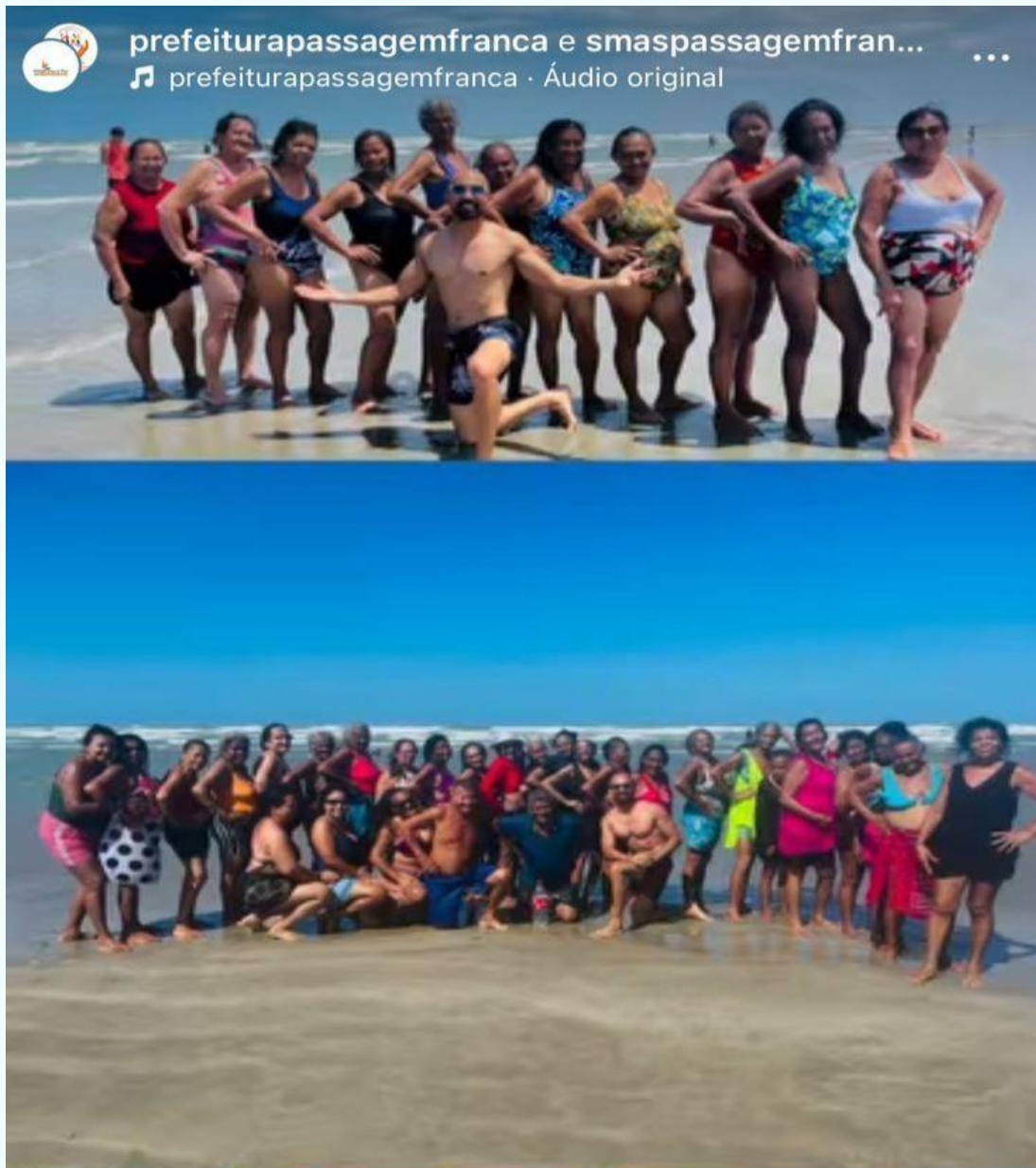

FIGURA 99 - PARTICIPAÇÃO DA TÉCNICA DE REFERÊNCIA DO CRAS DO WORKSHOP DO PROGRAMA PIAUÍ PRIMEIRA INFÂNCIA-02/12/2025.

CONFRATERNIZAÇÃO DE NATAL DA EQUIPE DA SMAS -08/12/2025

Nas imagens abaixo, é possível observar a confraternização de Natal da equipe da SMAS, realizada em 08/12/2025, promovendo a integração, valorização e reconhecimento dos profissionais. O momento fortaleceu o trabalho em equipe, o espírito de cooperação e a motivação dos servidores, contribuindo para um ambiente organizacional mais harmonioso e para a continuidade de serviços prestados com qualidade à população.

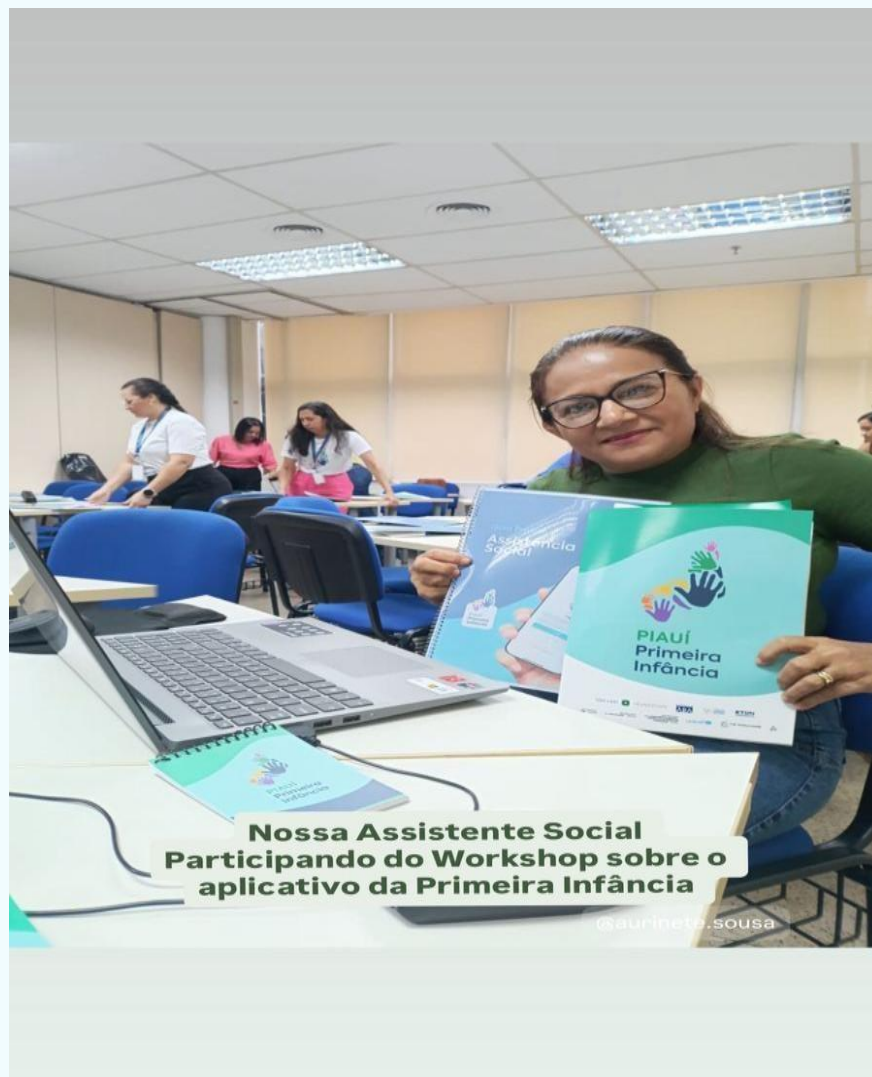

FIGURA 100 - CONFRATERNIZAÇÃO DE NATAL DA EQUIPE DA SMAS -08/12/2025